This is a digital copy of a book that was preserved for generations on library shelves before it was carefully scanned by Google as part of a project to make the world's books discoverable online.

It has survived long enough for the copyright to expire and the book to enter the public domain. A public domain book is one that was never subject to copyright or whose legal copyright term has expired. Whether a book is in the public domain may vary country to country. Public domain books are our gateways to the past, representing a wealth of history, culture and knowledge that's often difficult to discover.

Marks, notations and other marginalia present in the original volume will appear in this file - a reminder of this book's long journey from the publisher to a library and finally to you.

Usage guidelines

Google is proud to partner with libraries to digitize public domain materials and make them widely accessible. Public domain books belong to the public and we are merely their custodians. Nevertheless, this work is expensive, so in order to keep providing this resource, we have taken steps to prevent abuse by commercial parties, including placing technical restrictions on automated querying.

We also ask that you:

+ *Make non-commercial use of the files* We designed Google Book Search for use by individuals, and we request that you use these files for personal, non-commercial purposes.

+ *Refrain from automated querying* Do not send automated queries of any sort to Google's system: If you are conducting research on machine translation, optical character recognition or other areas where access to a large amount of text is helpful, please contact us. We encourage the use of public domain materials for these purposes and may be able to help.

+ *Maintain attribution* The Google "watermark" you see on each file is essential for informing people about this project and helping them find additional materials through Google Book Search. Please do not remove it.

+ *Keep it legal* Whatever your use, remember that you are responsible for ensuring that what you are doing is legal. Do not assume that just because we believe a book is in the public domain for users in the United States, that the work is also in the public domain for users in other countries. Whether a book is still in copyright varies from country to country, and we can't offer guidance on whether any specific use of any specific book is allowed. Please do not assume that a book's appearance in Google Book Search means it can be used in any manner anywhere in the world. Copyright infringement liability can be quite severe.

About Google Book Search

Google's mission is to organize the world's information and to make it universally accessible and useful. Google Book Search helps readers discover the world's books while helping authors and publishers reach new audiences. You can search through the full text of this book on the web at `http://books.google.com/`

56
18 xx
[1897] 177
coll. comm.
115 b 15

Digitized by Google

115 6 15

Digitized by Google

Digitized by Google

Digitized by Google

C. Heine del. et sc.

Schade! sollterst du Baum in diss wilde Wasser stürzen! Gesner.

Deutsche Sprachlehre für die Damen

In Briefen

von

Carl Philipp Moritz.

Mit Königlich Preußischer und Churfürstlich Sächsischer allergnädigster Freiheit.

Berlin,
bei Arnold Wever.
1782.

Digitized by Google

LIBRARY
17 MAY. 1927
OXFORD

TAYLOR INSTITUTION
UNIVERSITY
17 MAY. 1927
OXFORD

Digitized by Google

An die Sprache.

Laß mich aus deinem reinſten Quelle trinken,
Du, meines Liedes Schöpferinn,
Bis, freudetaumelnd, meine Kniee ſinken
Und ich von dir durchglühet bin!

Dann ſchmücke den Gedanken, den im Dunkeln
Dein milder Lichtſtrahl, ſchlummernd fand,
Und laß ihn einſt in deiner Krone funkeln,
Wie einen hellen Diamant!

Du,

Digitized by Google

II

Du, deren Schall mit tausend Farben mahlet,
Durch die der Schwerbetrübte klagt,
Der Fromme, jauchzend, seinen Dank bezahlet,
Der Säugling, stammelnd, Mutter, sagt;

Durch die sich Seelen ineinander schmelzen,
Wenn deine sanften Töne sich
Durch alle Fibern ihrer Herzen wälzen,
Und du vereinigst sie, durch dich;

Von Gottes Ruf, der durch die Himmel schallet,
Und Welten aus dem Dunkeln schafft,
Bis auf des Kindes Worte, das noch lallet,
Erstreckt sich deine Wunderkraft.

Wenn Nächte den Gedanken noch umhüllen,
Und deine Zauberstimme spricht,
So muß er, wie ein Blitzstrahl, sich enthüllen,
Und in der Seele wird es Licht.

Digitized by Google

Du läßest auf der unumgränzten Fläche
Des innern Sinnes Thal und Höhn,
Beblümte Wiesen, Büsche, Silberbäche,
In einem Augenblick, entstehn.

Du kannst dich in des Freundes Busen schleichen,
Und allen Kummer, den er fühlt,
Weißt du, gleich einem Zephir, zu verscheuchen,
Der die noch offnen Wunden kühlt.

Dein Balsam, den du in die Seele gießest,
Ist lindernder, als Oel und Wein,
Wenn du von eines Freundes Lippen fließest,
Um des Betrübten Trost zu seyn.

Oft schlängelst du dich erst durch Blumenbeete,
Bald schwellen deine Fluthen an,
Schon wälzen sie, im Glanz der Morgenröthe,
Sich, schimmernd, in den Ocean.

IV

Du stürmst daher, wenn deine Wellen steigen,
Als ob der Ewge donnerte:
Sanft rieselst du, und alle Stürme schweigen,
Still, wie auf einem Sommersee.

Die du Gedanken ihren Schmuck verliehest,
Nach deiner holden Phantasie,
Und sie, wie Perlen, aneinander reihest,
Der Sprache süße Melodie;

Bist du's, zu welcher sich mein Ohr gewöhnte,
Und war es reiner Silberklang,
Der jetzt durch deine vollen Seiten tönte,
So sey mein Lied dein Lobgesang!

Prä=

Digitized by Google

Pränumerantenverzeichniß.

Ihro Majestät die Königin von Preußen I
Ihro Königl. Hoheit die Prinzeßin Amalia I
Ihro Königl. Hoheit die Prinzeßin Luise von Preußen I
Ihro Königl. Hoheit die Landgräfin von Hessenkassel I

Digitized by Google

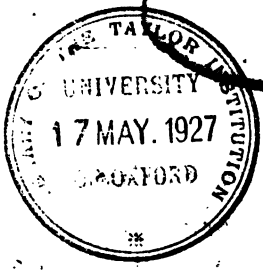

Digitized by Google

An die Sprache.

Laß mich aus deinem reinsten Quelle trinken,
Du, meines Liedes Schöpferinn,
Bis, freudetaumelnd, meine Kniee sinken
Und ich von dir durchglühet bin!

Dann schmücke den Gedanken, den im Dunkeln
Dein milder Lichtstrahl, schlummernd fand,
Und laß ihn einst in deiner Krone funkeln,
Wie einen hellen Diamant!

Du,

Digitized by Google

Du, deren Schall mit tausend Farben mahlet,
Durch die der Schwerbetrübte klagt,
Der Fromme, jauchzend, seinen Dank bezahlet,
Der Säugling, stammelnd, Mutter, sagt;

Durch die sich Seelen ineinander schmelzen,
Wenn deine sanften Töne sich
Durch alle Fibern ihrer Herzen wälzen,
Und du vereinigst sie, durch dich;

Von Gottes Ruf, der durch die Himmel schallet,
Und Welten aus dem Dunkeln schafft,
Bis auf des Kindes Worte, das noch lallet,
Erstreckt sich deine Wunderkraft.

Wenn Nächte den Gedanken noch umhüllen,
Und deine Zauberstimme spricht,
So muß er, wie ein Blitzstrahl, sich enthüllen,
Und in der Seele wird es Licht.

Du läßeſt auf der unumgränzten Fläche
Des innern Sinnes Thal und Höhn,
Beblümte Wieſen, Büſche, Silberbäche,
In einem Augenblick, entſtehn.

Du kannſt dich in des Freundes Buſen ſchleichen,
Und allen Kummer, den er fühlt,
Weißt du, gleich einem Zephir, zu verſcheuchen,
Der die noch offnen Wunden kühlt.

Dein Balſam, den du in die Seele gießeſt,
Iſt lindernder, als Oel und Wein,
Wenn du von eines Freundes Lippen fließeſt,
Um des Betrübten Troſt zu ſeyn.

Oft ſchlängelſt du dich erſt durch Blumenbeete,
Bald ſchwellen deine Fluthen an,
Schon wälzen ſie, im Glanz der Morgenröthe,
Sich, ſchimmernd, in den Ocean.

IV

Du stürmst daher, wenn deine Wellen steigen,
Als ob der Ewge donnerte:
Sanft rieselst du, und alle Stürme schweigen,
Still, wie auf einem Sommersee.

Die du Gedanken ihren Schmuck verleihest,
Nach deiner holden Phantasie,
Und sie, wie Perlen, aneinander reihest,
Der Sprache süße Melodie;

Bist du's, zu welcher sich mein Ohr gewöhnte,
Und war es reiner Silberklang,
Der jetzt durch deine vollen Seiten tönte,
So sey mein Lied dein Lobgesang!

Prä-

Digitized by Google

Pränumerantenverzeichniß.

Ihro Majestät die Königin von Preußen 1
Ihro Königl. Hoheit die Prinzeßin Amalia 1
Ihro Königl. Hoheit die Prinzeßin Luise von Preußen 1
Ihro Königl. Hoheit die Landgräfin von Hessenkassel 1

Digitized by Google

Fr. Obriſtwachtmeiſterin v. Artner in Ungarn 1
Madam Aſchenborn in Berlin 1
Hr. J. C. Anderſon in Hamburg 1
Hr. Anſius Obertribunalsprotonotarius in Berlin 1
Hr. Doktor Acko d in Berlin 1
Madam Bachmann in Hannover 1
Dem. Henriette Barkhauſen in Baſſum 1
Fr. v. Borke in Berlin 1
Fr. v. Bredow in Berlin 1
Fr. Rittmeiſterinn von Breimann in Berlin 1
Hem. Braumüller in Berlin 1
Dem. Anna Eliſabeth Breeſen in Hamburg 1
Fr. Kriegsräthin Buchholz geb. Kircheiſen in Berlin 1
Fr. v. Burgsdorf in Tegel. 1
Fr. Oberkonſiſtorialräthin Büſching in Berlin 1
Hr. Kriegsrath Beſeke in Berlin 1

Digitized by Google

Hr. Hoffiskal Berends in Berlin 1
Hr. Rittmeister von Beulwitz in Berlin 1
Hr. Wilhem Brendel in Berlin 1
Hr. Kommissarius Barmeier in Kassel 1
Hr. Bohm in Berlin 1
Hr. v. Boskamp, Student in Frankf. a. d. Od. 1
Hr. Bärbaum, Hofmeister S. S. K. K. H. H. der Prinzen Heinrich und Ludwig von Preußen in Berlin 1
Hr. Cotel in Berlin 1
Hr. Daneh der schönen Wissenschaften Beflissener in Berlin 1
Fr. Prediger Dapp in klein Schönebeck 1
Hr. Dupier in Berlin 1
Fr. Postmeisterin Espagne in Müncheberg 1
Hr. Professor Ebert in Wittenberg 2
Hr. Einbeck in Berlin 1
Dem. Freigang in Berlin 1
Hr. Freigang Kaufmann in Berlin 1
Hr. Münzwardein Frick in Berlin 1
Dem. Gestri hen in Berlin 1
Dem. Gödicke in Berlin 1

Digitized by Google

Frl. v. der Holz in Berlin 1
Dem. Grappow in Berlin 1
Fr. Kapellmeisterinn Grauth in Berlin 1
Hr. Geheimerath Gelhaar in Berlin 1
Hr. Geheime Kommissionsrath Guninger in Berlin 1
Dem. Hack in Berlin 1
Dem. Hausen in Frankfurt an der Oder 1
Dem. Hamann in Pasewalde 1
Die Gräfin v. Haukwitz geb. L. G. v. Bredow in Berlin 1
Frl. v. Holzmann in Berlin 1
Frl. v. Holzendorf in Berlin 1
Madam Justina Amalia Hedemann in Hamburg 1
Madam Julie Höfert Kammerfrau bei Ihro Majestät der Königin v. Preussen 1
Hr. Stadtgerichtskalkulatur Hiche in Berlin 1
Hr. Kanonikus Handrup in Herford 1
Hr. Accisinspektor Fr. L. v. Hirschfeld 1

Hr.

Hr. Gottlob Reinhard Herzberg in Rogäsen 1
Hr. Forstsekretär Herrmann in Berlin 1
Fr. Regimentsquartiermeisterinn Herrmann in Berlin 1
Hr. Geheime Sekretär Horch in Berlin 1
Hr. Johann Jakobsen in Hamburg 1
Fr. v. Kannenberg in Berlin 1
Dem. Anna Margareta Karsten in Hamburg 1
Dem. Helena Maria Karsten in Hamburg 1
Dem. Helena Kramern in Hamburg 1
Fr. v. Katt in Berlin 1
Fr. Geheime Revisionsräthin Kiecheisen geb. Fischer in Berlin 1
Hr. G. W. Kettler Kämmerer in Rathenow 1
Hr. Knappe in Berlin 1
Hr. Baron von Knyphausen in Spandau 1
Hr. Professor Krier in Thorn 1
Hr Kriegsrath Köber in Berlin 1
Hr. Kiesewetter in Berlin. 1

Digitized by Google

Hr. Geh. Sekr. Krüger in Berlin 1
Hr. Kühle in Berlin 1
Hr. Küsch in Berlin 1
Madam de Laveaux in Berlin 1
Dem. M. W. Lessel in Berlin 1
Madam Levi in Berlin 1
Frl. v. Lesort auf Möllenhagen 1
Hr. Rendant Lessel in Berlin 1
Hr. Geh. Kanzellist Lindemann in Hannover 1
Hr. D. C. L. Lindener in Zossen 1
Hr. Philipp Leson in Berlin 1
Hr. Feldprediger Löfler in Berlin
Hr. v. Lüpel in Berlin
Hr. Ulrich Graf zu Lynar in Lübbenau 1
Madam Matheson in Berlin 1
Dem. Müller in Berlin 1
Fr. Professorinn Mälcher in Berlin 1
Hr. Theodor Gottlieb Mantius Oberarkanist bei der Königl. Porzellanmanufaktur in Berlin 1
Hr. Christian Mengel in Hamburg 1

Hr.

Digitized by Google

Hr. Mangelsdorf in Berlin 1
Hr. Müller in Berlin 1
Hr. Meyer Hofapotheker in Stettin 1
Hr. Meyer in Warburg 1
Hr. Molius Buchhändler in Berlin 10
Die Gräfin Pauline von Neal in Berlin 1
Hr. Münzmeister Nelker in Berlin 1
Hr. Nikolai Buchhändler in Berlin 10
Hr. Neuhaus Serjeant des ersten Bat. Garde in Potsdam 1
Madam Oeser in Berlin 1
Fr. C. F. v. Pröck geb. v. Pölnitz in Hof 5
Hr. Rektor Pauli in Fürstenwalde 1
Hr. Georg Friedrich Pirscher Apotheker in Grüneberg 1
Hr. Rittmeister v. Pfitz in Zannow in Pommern 1
Fr. Baroneße von Reck in Berlin 3
Madam Erneſtine Hedwig Rühr in Friedeberg in der Neumark 1
Hr. Sekretär Rauh in Berlin 3
Hr. Kriegsrath Randel in Berlin 1

Hr.

Digitized by Google

Hr. Kriegsrath Rähmel in Berlin 1
Hr. Reichard Fähndrich und Adjudant des Infanterieregiments von Pirsch 1
Hr. Kammergerichtsrath Rimpler in Berlin 1
Dem. Joh. Eleon. Schartow in Berlin 1
Fr. Doktorin Seip in Hamburg 1
Fr. Kriegsräthin v. Segner in Berlin 1
Dem Sattler in Halberstadt 1
Fr. Hofräthin Schulz in Berlin 1
Dem. Schadow in Potsdam 1
Dem. Schildt in Moskau 1
Dem. Stender in Curland 1
Hr. Etatsrath Baron v. Stenglin in Hamburg 1
Hr. Inspektor Setzer in Ahrensburg 1
Hr. Geh. Sekr. Schnackenberg in Berlin 1
Hr. Doktor Scheel in Berlin 1
Hr. Hofrath Schulz in Berlin 1
Hr. v. Schweinchen in Berlin 1
Hr. Kriegsrath und Oberbaudirektor Schmidt in Berlin 1

Hr.

Digitized by Google

Hr. Sekretär Scheller in Berlin	1
Hr. Salviacki in Berlin	1
Hr. Dohminspektor Schulz in Havelberg	1
Hr. Geh. Sekr. Schulz in Berlin	1
Hr. Spieß Kaufmann in Berlin	1
Hr. Schrader in Berlin	1
Frl. v. Schlieben in Briesen	1
Hr. Kriegskommissarius Standke in Berlin	5
Hr. Sekretär Sommer in Berlin	1
Hr. Stender in Berlin	1
Hr. Struve in Ruppin	1
Frl. Eleon. Soph. Christ. v. Thümmen in Blankenfelde	1
Dem. Aug. Tiesel in Rogäsen	1
Dem. Tarrach in Berlin	1
Fr. Regimentsquartiermeisterinn Tiede, geb. Büttner in Brandenburg	1
Hr. Oberamtsrath v. Troski in Lübben	1
Hr. Truckenbrodt Kaufmann in Berlin	1
Hr. Geheimerath v. Taubenheim in Berlin	2
Hr. v. Tauenzien in Berlin	1
Ungenannte in Berlin	3

Frl. von Viereck Oberhofmeisterin Ihrer Königl. Hoheit der Prinzeßin Friederike von Preussen 1

Fr. Kammerherrin v. Voß auf Schwandt 1

Hr. Joh. Friedrich Vieweg in Hamburg 1

Fr. v. Waldow geb. v. Bismark in Dannenwalde im Mecklenburgschen 1

Madam Weßli in Berlin 1

Hr. Direktor Wiesel in Berlin 1

Hr. Peter Wichelhausen in Bremen 1

Hr. Kandidat Weikmann in Danzig 1

Hr. Woltersdorf in Berlin 1

Hr. Kammerschreiber Wöhler in Hannover 1

Hr. Hofstaatskaßier Zänker in Berlin 1

Hr. Hofrath Zeising in Emden 1

Ich

Digitized by Google

Ich habe es versucht, dasjenige, was bisher mehr oder weniger eine bloße Sammlung von Regeln gewesen ist, in ein fortschreitendes zusammenhängendes Räsonnement zu verwandeln. Trockenheit und Leere hat man von jeher der Wissenschaft vorgeworfen, die sich mit der nähern Kenntniß der Sprache beschäftiget. — Das Blatt verdorret, wenn man es von seinem Stengel reißt, wor-

woraus es Fülle und Leben saugt. — Um für das einzelne Wort mehr Interesse zu erwecken, habe ich es nicht einzeln und abgesondert, oder in Beispielen, die aus der Luft gegriffen sind, sondern in irgend einem schönen Ganzen, wozu ich mir eine Geßnersche Idylle gewählt habe, in seiner völligen Kraft und Wirksamkeit, dem Auge darzustellen gesucht. Um für die Sprachlehre mehr Interesse zu erwecken, lasse ich sie mit verschwisterten Kenntnissen Hand in Hand gehen.

Erster

Digitized by Google

Erster Brief.

Das Vergnügen, welches die nähere Kenntniß der Sprache gewährt; ihr Endzweck, und ihr Rang unter den übrigen Kenntnissen.

[illegible] verehrungs-
[illegible] Frau, jetzt, da die ganze
[illegible] die nie schlum-

wendete Aufmerksamkeit Ihrer Seele auf eine Zeitlang von der duftenden Viole, dem säuselnden Westwinde, und dem sanftrauschenden Flusse hinwegzuziehen; um dieselbe der Verrachtung jener schönen, wunderbaren Töne zu schenken, die Ihr Mund hervorbringt, und alle diese herrlichen Gegenstände der Natur, und ihren reitzenden Zusammenhang unterwinden zu bezeichnen?

Sie glauben auch nicht, daß Ihr Gefühl für die einfachen Schönheiten der Natur durch diese wenigen Augenblicke leiden wird, welche Sie der unmittelbaren Beobachtung derselben, raubten, sondern Sie sind vielmehr überzeugt, daß die Schöpfung selbst sich Ihnen in vervielfachten Glanze darstellen wird,

wenn

wegen Sie bemerken werden, wie der helle Spiegel der Sprache ihren ganzen richtigen Zusammenhang sowohl als die allerfeinsten Schönheiten derselben zurückstrahlt.

Insbesonder wünschen Sie sich von Ihren eignen Muttersprache eine nähere Kenntniß zu erwerben, und machen dem Einsinnen derselben eine Zeitlang Ihre Lieblingslektüre aufopfern. Sie haben den Muth gefaßt, bey einem Gegenstande anzufangen, wo nie statt der Empfindung blos der Verstand beschäftiget wird. — Eine Entschließung, die Ihnen Ehre macht! — Und Ihre Mühe wird sich reichlich belohnen, durch den Vergnügen, was Ihnen die nähere Kenntniß einer so bereicherten und ausdrucksvollen

Sprache, als die unsrige ist, ohne Zweifel gewähren wird.

Freilich haben wir einen etwas weiten Weg zurückzulegen, ehe wir das Gebiet so vieler Arten von Wörtern durchwandert haben, wodurch sich unsere Gedanken auf mannichfaltige Weise äußern. Statt bestimmter Wörter werde ich Sie durch die öden Labyrinthe der Dingwörter, Zeitwörter, und so vieler andern Arten von Wörtern führen müssen; allein lassen Sie uns nur den Faden nicht verlieren, der uns aus diesem Labyrinthe allmählig herausleitet, so werden wir eine Anhöhe nach der andern ersteigen, wo Sie den ganzen Bau und die Anlage dessen, was Ihnen vorher dunkel und verwirrt schien,

mit

mit einem Blick übersehen, und das passende Verhältniß aller Theile gegeneinander werden bemerken können.

Diese wiederhohlten Rückblicke auf die Gegend, die wir durchwandert haben, werden die Belohnung einer jeden kleinen Anstrengung seyn, womit Sie irgend einen der Gegenstände, die ich Ihnen nacheinander darstellen werde, durchdacht haben.

Keine Harmonie kann dem Ohre angenehmer tönen, als die Uebereinstimmung einer Reihe von Gedanken, die man erstlich allmälig nacheinander, und dann auf einmal denkt, unsre Seele in ein süßes Staunen versetzt. Doch Sie haben dieß Vergnügen bei so mancher Lektüre für den Geist, schon

zu oft geschmeckt, als daß ich es Sie jetzt erst dürfte kennen lehren.

Gleich eine harmonische Uebereinstimmung des Einzelnen zum Ganzen findet sich aber in der menschlichen Sprache! Nicht die kleinste Beifügung eines Worts, durch ein hinzugefügtes e oder en, nicht der kleinste Zusatz zu demselben, kein vorgesetztes be oder ge, kein nachgesetztes ung oder heit ist unzweckmäßig; die kleinste Silbe, und, in manchen Wörtern, der einfachste Buchstabe, hat seine bestimmte Bedeutung, wodurch er zur Bildung des ganzen Worts das seinige beiträgt.

Nur zu sehen, wie es zugeht, daß alle einzelne Theile der Sprache so zusammen-

stim-

stimmen, daß sie zu einem wunderbaren Ganzen vereinigen? Wie es zugehe, daß die einzelnen Laute sich zu Silben und Wörtern, und die Wörter wieder zu einer zusammenhängenden Rede und Lehre, welche Gedanken aus dem innersten Wesen der Seele wie Gold durchschimmern lässt, das zu untersuchen, und auf die Weise, durch die Sprache, welche ein Abdruck unsers Geistes ist, in unsre Seele selbst zu blicken, reicht eine streichende Beschäftigung für denjenigen, der an den höhern Anregungen des Geistes Geschmack findet, noch eine mehrere Beschäftigung für [illegible]

[illegible] Wesen [illegible]

nützig unterrichten zu können, müsse die Kenntniß derselben zu tief herab setzen. Diesen Endzweck gemäß dürfte eine deutsche Sprachlehre nur die Regeln der Rechtschreibung wenig oder nicht enthalten, als eine Sammlung der Fehler, welche gewöhnlich im Reden gemacht werden. Allein die Sprachlehre hat einen höhern Endzweck: sie soll uns die gehörigen Begriffe mittheilen, wodurch das Gebäude unsrer Sprache sich inwendig befestigt, sie soll uns aufmerksam machen, auf den Sprachgeist, welchem nicht Willkühr und Gewohnheit, sondern Vernunft und Analogie zu Grunde liegt, und auf die Art soll sie uns das Grundbilde mit dem Original vergleichen, und uns die Sprache, als ein nach Regeln und festen menschlichen Einrichtungen lehren, sowohl diese

 ben,

sen, wie unzählige Töche entstanden sind.

Nun wäre es gleichviel, durch welche Sprache wir in unsre Seele blickten, und den Gang unsrer Ideen zu erkennen suchten: denn eine jede Sprache wird in sich selber durch einerlei Band verknüpft, eine jede ist Abdruck der menschlichen Seele; aber warum sollen wir nicht dazu vor allen andern unsre Muttersprache wählen, da uns dieselbe einmal so geläufig ist, daß wir Mühe gewinnen, ihrem innern Bau sorgfältig nachzuspüren, indem wir nicht mehr so sehr verlegen seyn dürfen, uns in derselben richtig auszudrücken. Je mehr wir aber das Innere unsrer Sprache kennen lernen, desto festen

und richtiger wird unser Ausdruck werden, indem wir es immer deutlicher einsehen lernen, warum wir gerade so und nicht anders reden.

Doch selbst die Dankbarkeit fordert uns schon auf, demjenigen unsre nähere Aufmerksamkeit zu schenken, was uns so manche frohe Stunde im Leben gewährt; was so oft, wenn wir mit einem Freunde sprechen, seine geheimsten Gedanken zu uns, und die unsrigen zu ihm hinüber trägt, oder wenn wir in einem liebenswürdigen Schriftsteller lesen, die angenehmsten Gegenstände vor unsre Seele

ihr bleibt doch immer nur Werkzeug in der Hand des Künstlers, er allein darf auf unsre Dankbarkeit Anspruch machen, und nicht das Werkzeug, das von seiner Meisterhand regiert wird.

Freilich kann es uns auf den ersten Blick beinahe scheinen, als ob die Sprache blos Werkzeug wäre; allein man siehet doch leicht, daß sie sich zu den Werken des Geistes, welche darinn hervorgebracht sind, ohnmöglich so verhalten könne, wie der Pinsel zu dem Gemählde, oder der Meißel zu der Bildsäule. Aber gesetzt sie wäre blos Werkzeug; erhöhen denn die Instrumente nicht die [redacted] so

so merkwürdiger die Entdeckungen, welche vermittelst desselben gemacht werden.

Aber, sagen Sie, ist es wohl gut gethan, hinter die Kulissen zu treten, und das Maschinenwerk zu betrachten, indes ein Schauspiel aufgeführt wird, das dem Auge eine angenehme Täuschung verursacht? Ist es wirklich so reizend, in das Innre der Sprache zu dringen, und das Triebwerk zu beobachten, wodurch solche Zaubereien in uns hervorgebracht werden? Wird nicht dadurch die süße Täuschung wegfallen, welche uns immer noch etwas Dunkles und Geheimnisvolles ahnden läßt?

Ich glaube nicht, daß wir dieses befürchten dürfen. Die Sprache hat Abgründe, in die

die der hellste Verstand nie dringen wird. Auch ist sie kein Maschinenwerk, das schlechter wäre als das Schauspiel, welches sie dar stellt; sondern das Schauspiel selber, alle die unzähligen Wissenschaften, welche in der Sprache enthalten sind, und durch die Sprache in unserer Seele dargestellt werden können, sind vielleicht nur ein Blick durch den Vorhang, welcher uns den ganzen innern Glanz der Sprache selbst verdeckt, nur ein Ausfluß von dem wunderbaren Lichte, womit sie unsre Seele durchstrahlt.

Vielleicht haben wir bisher den innern Werth der Sprache viel zu wenig geschätzt, und es kann uns damit gehen, wie einem Künstler mit seinem Werkzeuge, wenn er

lange Zeit mühsam arbeitete, und sich kaum sein Brodt erwarb; bis er endlich darauf fiel, die innre Natur des Werkzeuges selbst zu untersuchen, und in demselben einen kostbaren Edelgestein fand, der ihn aller fernern Mühe gänzlich überhob, und ihm zeigte, daß das Werkzeug, womit er arbeitete, an sich selber edler war, als alle Kunstwerke, die er damit hervorgebracht hatte. Lassen Sie uns in der Geschichte diesen kostbaren Edelgestein aufsuchen, welcher uns für unsre angewandte Mühe reichlich belohnen wird.

Ohngeachtet aller meiner Gleichnisse, wozu Sie mir noch verhelfen, daß sich die Sprachlehre doch nur mit Wörtern beschäftiget, da die andern Wissenschaften [illegible]

Allein, was wären alle Gegenstände auf[illegible] uns, ohne die Gedanken in uns? Und was wären wiederum alle Gedanken, ohne die Worte, wodurch wir dieselben unterscheiden? Das Wort ist der Seele so nöthig, um zu denken, wie die Gestalt und Farbe dem Auge, um zu sehen, und der Schall dem Ohre, um zu hören. Dieß bestätiget sich wirklich dadurch, daß die Taub- und Stummgebohrnen, wenn sie ihr Gehör wieder erhalten, erst durch die Sprache Deutlichkeit bekommen, und sich von ihrem vorigen Zustande, da in welchem es ihnen, wegen Mangel des Gehörs, an der Sprache fehlte, nichts zu innern können.

Indem die Sprache dem Gedanken erst sich ein höheres, und dann auch, durch die

[illegible], ein sichtbares Gemälde gab, so ertheilte sie ihm zugleich sein ganzes Wesen. Der Gedanke bildete sich zum Worte, und das Wort selber war der Gedanke; und durch das Wort ward das Band der Menschheit fest geknüpft, daß sie sich zu einem großen Endzweck vereinigten, Städte zu bauen, sich zu sichern, sich unsterblich zu machen, und viele Dinge zu thun, wodurch sie ihren Namen verewigten [illegible]

Auch das Wort [illegible] und unsere Betrachtung [illegible] deswegen, weil es das Wort ist, [illegible] Wissenschaft, welche [illegible] Mittel zur Glückseligkeit [illegible]

gend

gend eine andere Wissenschaft herausgesetzt werden?

Sie ist der höchste Schwung des menschlichen Geistes; denn die Sprache verhält sich zu alle dem, was wir wissen, beinahe so wie das Auge, zu den Gegenständen, die wir sehen. Wenn wir lange genug die Gegenstände selbst mit Muße betrachtet haben, so führt uns der höchste Grad der Aufmerksamkeit auf den Urquell des Sehens selbst zurück, und lehrt uns den geheimen Bau des Auges erforschen, worinn sich alle diese Gegenstände so wunderbar darstellen — so führt uns die Wissenschaft, welche uns die Natur der Sprache kennen lehrt, nachdem wir über tausend Dinge gedacht haben, auf den Urquell un-

sers Denkens selbst zurück. Sie ist daher eine Wollust des Geistes, welcher sich gleichsam über sich selbst erhebt, indem er über dasjenige nachdenkt, was so sehr in sein Innerstes verwebt ist.

Wenn Sie in der Folge unsrer Betrachtungen dieß Vergnügen wirklich werden empfunden haben, so werden Sie nicht mehr zweifeln, daß die Kenntniß der menschlichen Sprache eine der erhabensten Wissenschaften ist, worinn alle übrigen gleichsam, wie in ihrem Keime schlummern, und woraus sie sich eine nach der andern entwickelt haben.

Doch ich fürchte, daß ich schon zu weit gegangen bin, um Ihnen das Studium ei-

ner Wissenschaft zu ~~empfehlen~~, die sich so sehr durch sich selbst empfiehlt. Verzeihen Sie es mir daher, wenn ich oft Ihre eignen Gedanken über diese Sache aus Ihrer Seele herausgehohlt, und sie Ihnen als die meinigen dargestellt habe.

Digitized by Google

Zweiter Brief.

Von der Sprache überhaupt: die Kraft der Sprache, aus einzelnen Bildern, die schon in unsrer Seele liegen, neue Bilder zusammenzusezen, und Leben und Bewegung in dieselben hinein zu tragen, aus einer kleinen Erzählung entwickelt, nebst der ersten Darstellung eines Hauptunterschiedes zwischen den Wörtern.

Jezt denke ich mir, wie Sie mit meinem Briefe in der Hand auf Ihrem Altan sizend, die ganze schöne Gegend um Ihre ländliche Woh-

nung überschauen. Ihre Seele ist der Spiegel, worinn der Fluß, die Wiese, der Tannenwald, und der entfernte Hügel sich dar stellen; und das Gemählde, welches Sie mir in Ihrem letzten Briefe von allen diesen Gegenständen entworfen haben, ist wiederum ein Spiegel Ihrer Seele, worinn ich Ihre feinsten Empfindungen und Ihre lebhaftesten Vorstellungen lese.

Indem ich Ihre Beschreibung durchging, stiegen allmälig der Fluß, die Wiese, der Tannenwald und der dämmernde Hügel in meiner Seele empor, bis das ganze Bild vollendet war, und mit allen seinen Gestalten und Farben in mir selber da stand.

Mit Vergnügen bemerkte ich, wie eine Saite nach der andern angeschlagen, eine Erinnerung nach der andern in mir hervorgerufen ward, und endlich aus so vielen einzelnen Bildern, die schon lange in meiner Seele geschlummert hatten, sich nun ein ganz neues Bild zusammenfügte. Oft hatte ich mir schon Wiese, Fluß, und Tannenwald, einzeln oder zusammengenommen gedacht, aber doch noch nie gerade in dem Verhältniß und in der Stellung gegen Ihre Wohnung, wie Sie mir dieselben beschrieben haben.

Es ist ein grosses Vergnügen, auf die mannichfaltigen Eindrücke Acht zu geben, welche durch die Sprache auf unsre Seele gemacht werden. Wie z. B. einige Wörter

die

die Erinnrung an eine Gestalt oder Farbe, die wir gesehen, andre an einen Ton, den wir gehört, und noch andre an eine Empfindung, die wir gehabt haben, in uns hervorrufen. Wie durch die Wörter die einzelnen Bilder, welche schon in der Seele liegen, gleichsam wie die Töne aus einem Instrumente hervorgelockt werden, so daß durch jede neue Erzählung oder Beschreibung, die wir hören oder lesen, eine neue Melodie in uns erweckt wird. Lassen Sie uns mit folgender kleinen nur zu diesem Endzweck erdichteten Erzählung einen Versuch machen:

Ein Knabe kletterte auf einen Baum
Der nah an einem Flusse stand:
Er wollte eine reife Pflaume pflücken,
Und faßte sich an einen Ast.
Allein der Ast zerbrach,

Bis in den Fluß sank unter, und ward ertrank.

Sollte diese kleine Erzählung durch Gemählde dargestellt werden, so müßte der Knabe zuvor erst abgemahlt werden, wie er auf dem Baume sitzet, dann noch einmal, wie er oben ist, wie der einen Hand den Ast zerbeißt, und mit der andern die Kirschen pflücken will, und dann wäre noch ein anders Gemählde nöthig, wo wir ihn im Flusse wirklich untersinken sehen; das Ertrinken aber könnte wiederum nicht anders bezeichnet werden, als durch noch ein Gemählde, wo wir ihn, nachdem er herausgezogen wäre, todt am Ufer liegend erblicken; und demohngeachtet würde dann in dieser ganzen Erzählung noch kein Leben,

weil

weil alle diese Gemählde zusammengenommen noch keine Bewegung anzeigen können.

Wie einleuchtend ist hier der Vorzug der Sprache vor dem Gemählde! Indem Sie die Worte der obigen Erzählung hören oder lesen, so ist es fast, als ob Sie die traurige Begebenheit selber mit ansehn. In Gedanken sehn Sie wirklich den Knaben auf den Baum klettern, hören den Ast brechen, an dem er sich festhielt, und bedauren ihn, indem er ohne Rettung im Strome ertrinkt. Und alle diese abwechselnden, lebhaften Bilder in Ihrer Seele entstanden durch wenige Worte, die man auf ein kleines Blättchen schreiben, oder in weniger als einer Minute hersagen kann. Auch die wunderbare Kraft

der Sprache; sie kann uns Dinge als gegenwärtig darstellen, die uns, im Ganzen genommen, nie gegenwärtig waren, und kann uns also einen Begriff von demjenigen machen, was wir nie selbst mit unsern Augen gesehn haben.

Ein Gemählde von Baume z. B. hat zwar weit mehrere Aehnlichkeit mit demselben als das Wort Baum, aber dafür stellt es uns auch nur eine Aehnlichkeit des Baumes dar, das Wort Baum hingegen ist ein Zeichen, das wir einmal statt des Baumes selber setzen, und sobald wir es hören, steht auf einmal ein Baum in unsern Gedanken da, so groß und schön, wie er wirklich ist, mit seinem Stamm, seinen Zweigen, und

allen

allen seinen grünen Blättern, und nicht etwa flach und verkleinert, wie auf einem Gemählde. Sobald wir das Wort Knabe hören, stellen wir uns auch diesen im Leben vor; und sagt uns nun jemand noch das Wort Klettern, so daß es sich von dem Knaben auf den Baum bezieht, so klettert in unsern Gedanken der Knabe wirklich auf den Baum hinauf, und so steht in unsrer Seele ein Gemählde, worinn alles lebt und sich bewegt, und welches deutlicher und schöner ist, als jedes andre Bild, das ein Mahler davon entwerfen könnte.

Hiebei kann ich Sie vorläufig auf einen Hauptunterschied der Wörter aufmerksam machen, der uns in der Folge zu statten kom-

men

gen mich. Welche Mühe sind es irgend sich, die erst Leben und Zusammenhang in das Gemählde bringen, das durch obige Erzählung in der Seele hervorgebracht ward? — So lange Sie sich die Wörter

Knabe, Baum, Fluß,
Kirsche, Ast, und wiederum
Ast, Knabe, Fluß,

allein denken, so lange steht alles stille, und die einzelnen Bilder sind noch zerstückt und abgesondert: wenn sie sich nun aber die Wörter

Kletterte, stand, wollte,
pflücken, faßte, zerbrach,
fiel, sank, ertrank,

und alsdann noch die Wörter auf, an, und in, so gewinnt die Einbildungskraft

es mit Hinweglassung einiger, das Bild noch mehr ausmahlender Wörter, ungefähr so heißen:

Ein Knabe klettert auf einen Baum,
Der an einem Flusse stand,
Wollte eine Kirsche pflücken,
Faßte einen Ast,
Der Ast zerbrach,
Der Knabe
Fiel in den Fluß, fuhr aus einander.

Und nun ist auf einmal alles in Bewegung gerathen. Die Bilder haben sich zusammengefügt, und in dem ganzen Gemählde ist Leben.

Die erstern Wörter, bei denen noch alles stille stand, waren bloße Mahlerei oder Benennungen von Dingen, die beim wegen Wortwechsel hingelegt sind, welche

Leben und Bewegung in das Gemühle brachten, waren keine Benennungen von Dingen; denn unter kletterte z. B. kann ich mir keine Sache denken, sondern sie zeigten die mannichfaltigen Arten des Zusammenhangs, und der Veränderungen und Bewegungen der Dinge untereinander an, darum heißen sie Zeitwörter, weil zu einer jeden auch der kleinsten Veränderung oder Bewegung alle Zeit erfordert wird.

Die kleinen Wörter, welche die Nennwörter mit den Zeitwörtern verbinden, als auf, an, in, sind gleichsam der Kit, welcher das Bild zusammenhält; wenn man sie auslassen wollte, so würde das Gemählde oft ganz auseinander fallen. Sagte man z. B. ein Knabe kletterte einen Baum, anstatt

auf

auf einen Baum, oder er fiel den Fluß, anstatt in den Fluß, so hätte man nichts zusammenhängendes gesagt: Knabe und Baum, und Knabe und Fluß wären immer von einander getrennt geblieben. Diese letztern kleinen Wörter wollen wir also fürs erste Bindungen in der Sprache nennen. Dieß ist erst ein Hauptunterschied zwischen den Wörtern; die nähere Kenntniß der übrigen kleinen Wörter in unsrer Erzählung würde uns jetzt zu weit vom Ziele abführen.

Wenn man auf einem Instrumente spielt, und eine und eben dieselbe Saite berührt, so entsteht auch immer wieder eben derselbe Ton. Die Gedanken liegen schon in der Seele, wie der Ton in den Saiten, aber

diese müssen erst geweckt werden, wenn man ihn hören soll. Die Bilder von Baum und Knaben lagen schon einmal in unsrer Seele, aber durch die Wörter Baum und Knabe mußten sie erst wieder erweckt werden, dieß waren gleichsam die Klavis, die man erst anschlagen mußte.

Wahrscheinlicher Weise haben Sie in Ihrem Leben noch keinen ähnlichen traurigen Auftritt, gerade auf die Weise, gesehen, wie er in obiger Erzählung geschildert wird; allein die Bilder von Knabe, Baum, Fluß, und die Vorstellungen von Klettern, stehen, spalten, brechen, fallen, sinken, u. s. w. waren schon in Ihren Gedanken vorhanden: einzeln erinnerten Sie sich wohl, alle diese Dinge schon

und

und bemerke zu haben, aber nur noch nicht gewandt im Zusammenhange, worinn Sie sie anzuwenden. Vielleicht haben Sie den Hermelinpelz, den Thomas noble an einem Ansehn, und das Eichhorn ein Stück an einem Thiere bemerkt, aber beides wohl schwerlich noch an keinem Menschen gesehen.

Wenn Sie ein neues Stück auf dem Theatre spielen, so suchen Sie doch immer den deutlichen Text, wenn Sie sich schon in manchen andern Stücken befunden haben, aber die Rollen sind nur lose auf eine andere Weise in Verbindung. So ist es auch mit jeden neuen Erfahrungen, wie nehmen immer einen deutlichen Begriff, die wir schon in tausend andern Erfahrungen gehabt haben,

auch bedienen wir uns der Vorstellungen, welche schon seit langer Zeit in unsrer Seele waren, nur setzen wir dieselben ebenfalls immer wieder auf eine andre Art zusammen. Eben so wie wir zu den Wörtern, die wir schreiben, immer wieder eben dieselben Buchstaben nehmen, womit schon so viele tausend andre Wörter geschrieben sind.

Die einzelnen Bilder selbst müssen also schon da seyn, und können durch das Wort nicht erst hineingetragen werden. Bei einem Blindgebohrnen kann daher das Wort Baum niemals das Bild von einem Baume hervorbringen, weil dieses noch nicht vorher in seiner Seele liegt. Durch das Gefühl kann er wohl wissen, daß der Stamm des Bau-

mes

tlich rund und nicht eckigt ist, eben dadurch kann er auch wissen, daß ein Blatt dünne und länglicht rund ist, und durch das Gehör kann er auch eine Vorstellung von dem Rauschen der Blätter im Winde haben; aber weil er den ganzen Baum nicht umfassen kann, so hat er auch keine Vorstellung von seiner eigentlichen Gestalt und Größe; eben so wenig kann er sich an den Blättern die grüne, an der Blüthe die weiße, und an dem Stamme die schwarze oder graue Farbe denken, er mag das Wort Baum auch so oft hören, wie er will.

Ist aber ein Bild z. B. von einem Thiere noch nicht in der Seele gewesen, so kann man es doch, vermittelst der Sprache, aus

ordnen, zusammensetzen, die schon darinn lie-
gen, und es auf die Weise hineintragen.
Hätten Sie noch keinen Löwen gesehn, so
würde ich Ihnen doch durch Worte eine
Vorstellung davon machen können, indem ich
ihn beschriebe, als ein Thier mit einem gros-
sen Kopfe, platten, viereckigtem Gesichte,
dicken Beinen, kurzen Füßen, über Kopf,
Kinn, Hals und Schultern mit einem lan-
gen lockigtem Haare geziert, u. s. w.

Ich weiß, Sie wundern sich nicht dar-
über, daß ich nicht, wie es sonst gewöhnlich in
den Sprachlehren geschiehet, den Anfang mit
den einzelnen Buchstaben gemacht habe: denn
was ist wohl natürlicher, wenn man an-
fängt, über die Sprache nachzudenken, als

zu-

zuerst seine Aufmerksamkeit auf die wunderba-
ren Wirkungen, und auf die mannichfaltigen
Eindrücke zu richten, welche bei dem, was
wir lesen oder hören, durch die Sprache in
unser Seele selbst hervorgebracht werden?

Dritter Brief.

Vorläufige Eintheilung der Wörter, in Bildwörter, Tonwörter, Empfindungswörter, und Verhältnißwörter. Entwickelung der Vorstellungen bei den einzelnen Wörtern aus dem Anfange einer Geßnerschen Idylle.

Sie haben recht, verehrungswürdige Freundin, es ist eine angenehme Beschäftigung des Geistes, dem wunderbaren Spiele seiner eignen Gedanken auf eine kleine Weile zuzusehen, wie sich einer aus dem andern entwickelt;

wie vor uns steige, indes der andre sinket, wie der eine durch den andern verdrängt wird; und wie sie dann alle am Ende sich wechselsweise friedlich miteinander verbinden, und uns eine angenehme Stille in der Seele herrscht.

Es ist aber sehr schwer, sich auf die Weise, über seine eignen Gedanken zu erheben, und der Geist kann diese Anstrengung nicht lange ertragen: sehr bald werden wir wieder in das Interesse der Gedanken verwickelt, so daß sich das deutliche Bewußtseyn unsrer selbst in dem jedesmaligen Gedanken, der uns gegenwärtig ist, verliert.

Leichter ist es, die Entwickelung und den Spiele der Gedanken nachzuahmen, welche,

indem mir etwas bevo, durch die Sprache in uns hervorgebracht werden.

Wenn es ruhig ist in meiner Seele, denn der Ton in jeder Saite schwingen, so ergreife ich ein Buch, und indem ich lese, entsteht in mir eine neue Melodie. Ich suche mich dann über meine eignen Gedanken zu erheben, und opfre die Süßigkeit der dunklen Empfindung eine Heiterkeit der deutlichen Erkenntniß auf. Indem ich um die Wiesen noch Quellen, weder Hügel noch Thäler vor mir sehe, gebe ich Achtung, durch welche Zauberkraft meine Seele gerührt wird, daß sie sich dieses alles so lebhaft vorstellt, als ob es wirklich vor meinen Augen da stände. Da mich dies freut, weiß ich, wie der

ver-

vergangne Gedanke vor dem gegenwärtigen bescheiden zurück tritt, und sich in eine immer dunklere Ferne zieht, je mehr neue Gedanken auf ihn folgen. Mir däucht, ich sehe die schönste Perspektive vor mir, indem ich so eine ganze Reihe von Bildern in meiner Seele, wie eine Allee von Bäumen, durchschaue.

Wenn Sie diesen Gang wählen, so werden Sie dadurch im Stande seyn, sich selber nach und nach, vermittelst eigner Beobachtungen, eine Sprachlehre zu bilden, indem Sie die Sprache selbst in einer weit nähern Beziehung auf Ihre eigne Seele kennen lernen, wodurch das Studium derselben zugleich weit mehr Interesse für Sie gewinnen wird.

Auch ist es nöthig, wenn wir die Natur der Wörter untersuchen wollen, mehr auf die innere Natur der Gedanken einzudringen, welche bei denselben in uns entstehen. Wenn werden aber bei den meisten Wörtern Empfindungen in uns erweckt, entweder an etwas, das wir gesehn haben, und wovon das Bild noch in unsrer Seele schlummert, als bei den Wörtern Baum, Hügel, Bach, oder an einen Ton, den wir irgend einmal gehört haben, als bei den Wörtern donnern, rasseln, murmeln; oder an eine Empfindung, die durch irgend etwas in uns erweckt wird, wie bei den Wörtern freuen, schmerzen, oder an ein Verhältniß, das wir zwischen mehreren Dingen bemerkt haben, als bei den Wörtern, groß, klein, recht,

Wir könnten also fürs erste eine Eintheilung der Wörter in Bildwörter, Tonwörter, Empfindungswörter, und Verhältnißwörter machen, bis uns unsre Betrachtungen weiter führen werden.

Diese Eintheilung vorausgesetzt, sollen uns nun einige mahlerische Stellen aus einer Geßnerschen Idylle den Stoff zu unsern Beobachtungen darbieten: denn bei einer philosophischen Abhandlung möchte uns freilich diese Eintheilung weniger zu statten kommen. Bei dem ersten Bilde wird es uns weit mehr Mühe kosten, unsre Vorstellungen davon zu entwickeln, als bei den folgenden; wir werden uns daher auch etwas länger dabei verweilen müssen. Lassen Sie uns also

so

so zum Werke schreiten; der Vorhang wird aufgezogen, und das Schauspiel hebt an:

Bei frühem Morgen — Jeder, der diese Worte lesen, ist gleichsam die Scene eröfnet. Es sind zwar eigentlich nur Verhältnißwörter: früh bekömmt erst durch den Gegensatz von spät, und Morgen durch den Gegensatz von Abend seine Bestimmung. Bei ist gleichsam nur die Klammer, welche alles, was nun noch folgt, an die Vorstellung vom frühen Morgen hinanfügt. Demohngeachtet aber können Sie nicht übersehen, daß bei dem Verhältnißworte Morgen sich nicht zugleich ein schwankendes Bild in Ihrer Seele empordrängen sollte, welches durch das andere Verhältnißwort

früh

früh noch mehr Bestimmung erhält. Und wenn Sie auf sich Achtung geben, so werden Sie finden, daß gerade das Bild von dem frühen Morgen, den Sie zuletzt beobachtet haben, oder der einmal, mit besondern Nebenumständen vergesellschaftet, den stärksten Eindruck auf Sie machte, auch zuerst in Ihrer Seele erwachen wird. Sie werden sich z. B. vielleicht die röthlichen Streifen am östlichen Himmel denken, indes die westliche Hälfte noch in falbes Grau versenkt ist, und sich dann zugleich die Gegend dabei vorstellen, wo Sie diese Veränderung in der Natur zuletzt bemerkten. In dem Gemählde Ihrer Seele sind alle gleichsam schon einige der ersten Linien entworfen. Auf der noch unbemahlten Fläche kann nun noch entweder

eine

eine blutige Schlacht, oder eine Scene häuslicher Freuden, oder die Begebenheit eines einzigen Menschen geschildert werden. Also bei frühem Morgen

Kam der arme Amyntas — Diese vier Wörter bringen sogleich Leben und Interesse in das Gemählde, obgleich alles noch immer sehr unbestimmt ist. Es wird von einem Menschen geredet, als ob derselbe uns schon bekannt wäre. Ohne etwas weiter von ihm zu sagen, als daß er arm ist, wird uns gleich sein Nahme genannt, welcher durch das beigesetzte Wort der noch genauer bestimmt wird. Hätten wir gelesen ein armer Hirt, oder ein armer Mann, Nahmens Amyntas, so wäre unsre Einbildung lange nicht so sehr rege gemacht, als nun, da wir

durch

durch den genau bezeichneten, eigenthümlichen Wahnwitz, uns gleichsam in den ganzen Lebenslauf des Wahnwitzigen hineindenken, wovon seine folgende Begebenheit ein Stück ist. Für denjenigen, der einen Menschen kennt, ist der eigenthümlichste Wahnwitz desselben das Allerbestimmteste, so wie er für den, der ihn nicht kennt, das Allerunbestimmteste ist; eben deswegen aber erregt er auch bei dem letzteren am meisten die Erwartung, weil sich noch so viel daraus bestimmen läßt, indem der Wahnwitz eines Menschen die Vorstellung von allen seinen Schicksalen, und denjenigen, was ihn von andern Menschen auszeichnet, umfaßt. — arm ist eigentlich ein Empfindungswort; es erweckt in uns die Erinnerung an die Empfindung, welche wir hatten, wenn

es uns an etwas Nothwendigem, unmittelbar benachbartem oder drängt sich zugleich ein Bild mit einem, indem wir an dem Anwesenden einige äußerliche Zeichen der Armuth, ein schlechtes Kleid, hagere Gestalt, oder so etwas denken, was wir vielleicht das letztemal, da wir einem armen Menschen begegneten, an demselben bemerkt haben. Wir sehen aus diesem und dem vorhergehenden Beispiele vom Morgen, wie sehr der Seele geneigt ist, ihre Gedanken und Empfindungen immer auf sinnliche Bilder zurückzuführen. Die drei Wörter, der Mittagstag sind es also, welche Interesse in das Gemählde bringen, mit dem ich mich eine Weile, welches Leben und Bewegung hineinträgt, unsere Aufmerksamkeit mehr

auf

vorzüglich auf den Ausdruck gezogen, von welchem sich nun vermittelst des Worts kam zuerst die Erzählung anhebt. Folgende Stellung der Worte wird uns ihren natürlichen Zusammenhang darstellen:

Der arme Amyntas — kam
bei
frühem Morgen

Frühes Morgen ist nur eine Nebenvorstellung, welche durch die Bindung oder durch die Klammer bei an die Hauptvorstellung von dem Amyntas hinangefügt wird; von diesem letztern gehe nun die Erzählung aus, das Wort von frühem Morgen wird zurückgelassen, und kömmt nun nicht weiter in Betrachtung, ausser, daß eine schwache Vor-

stellung davon in der Seele zurückbehalte, welche immer noch durch die übrigen durchschimmert.

Dann ist ein sehr merkwürdiges Wort: denn ehe es da war, war eigentlich noch nichts gesagt. Und hätte es auch z. B. geheißen; der arme, gute, alte Amyntas, und wären auch noch so viele ähnliche Wörter vorhergegangen, so wäre doch mit allen diesen Wörtern eigentlich noch nichts gesagt; die Erzählung wäre nur keinen Schritt weiter fortgerückt, und wenn der Erzählende still schwiege, so würden wir noch immer auf das Wort horchen, wodurch nun eigentlich von dem Manne etwas erzählt, oder wodurch ihm noch eine Eigenschaft

schaft oder eine Handlung vorgeschrieben werden sollte. Hingegen können Sie sich den Begriff noch mehr aufklären, und noch genauer bestimmen, welchen Sie sich aus meinem letzten Briefe von den Zeitwörtern werden gemacht haben. Es sind nehmlich solche Wörter, ohne welche dasjenige, was wir sagen, oder erzählen, keinen Schritt weiter fortrücken kann, ohne welche die menschliche Sprache sich mit den bloßen Benennungen, und die Seele sich mit den bloßen Vorstellungen der einzelnen Dinge, behelfen müßte, ohne etwas davon zu reden, oder darüber urtheilen zu können. Die Zeitwörter sind also eigentlich die Wörter, wodurch wir erst von denen Dingen wirklich reden, die wir mit den Nennwörtern blos

benamnt haben; so wird in unserm Beispiele durch das Zeitwort kam erst wirklich von dem Manne geredet, den wir durch die Nennwörter der arme Ammytas blos benannt hatten.

Indem wir die Wörter nun z. B. in Zeitwörter und Nennwörter eintheilen, betrachten wir dieselben mehr ausser uns: indem wir sie aber Bildwörter, Tonwörter, Empfindungswörter, u. s. w. nennen, sehen wir mehr auf die Wirkungen, welche durch dieselben in unsrer Seele hervorgebracht werden. Nun können aber z. B. die Zeitwörter wiederum entweder bildende Bildwörter, Tonwörter, oder Empfindungswörter seyn, als der Baum grünet, der

Wa-

Wagen rasselt, der Mann fliegt. Die erste Eintheilung ist mehr für den Verstand, die andre mehr für die Einbildungskraft. Die erstre lehret uns den innern Bau der Sprache zergliedern, die andre lehrt uns, durch den Weg der Nachahmung über die Sprache, Beobachtungen über unsre eigne Seele anstellen. Nehmen wir aber immer diese Eintheilungen nur noch als vorläufig an, und lassen Sie uns sehen, wie wir dieselben in der Folge immer genauer bestimmen können.

Unter dem Worte Kommen denken wir uns etwas Aehnliches mit gehen, nur mit dem Unterschiede, daß bei dem Kommen das Gehen schon sein Ziel erreicht: daher pflegt

sich also gleich bei der Darstellung dem Kommenden nicht die Frage, wohin? sondern die Frage, woher? immer zuerst aufzudringen, welches auch hier der Fall ist, wie fragete, woher kam denn der Mann? Ferner wird durch das Wort kommen nunmehr das ganze Bild von dem Manne gleichsam vereinigt. Hieße es, er ging, so würden wir ihm nachsehen, um zu sehen, wie er auf uns zukommen.

Daß es aber heißt, er kam, und nicht, er kömmt, ist ein Zeichen, daß es noch dieses erste Bild völlig vollendet ist, ehe schon ein andres vorgeschoben werden soll. Eh noch das Kommen des Mannes seine Gestalt erreicht hat, soll schon irgend eine neue

Hand-

Handlung von ihm anfangen, wodurch die Erzählung von der erstern gleichsam verdrängt wird, so daß die Erinnerung daran durch die Erzählung von der zweiten nur noch durchschimmert. Hieße es, er war gekommen, so ließe das freilich auch erwarten, daß noch eine Handlung wird erzählt werden, aber man denkt sich die erstre Handlung schon völlig als vollendet, ehe die zweite anfängt. Das erste Bild ist schon völlig in der Seele zurückgetreten, eh sich das zweite denselben vorschiebe. Hieße es aber, der arme Aruntas ist gekommen, so ließe das weiter gar nichts erwarten; die Vorstellung in der Seele schiebt sich nicht zurück, um noch einer folgenden Platz zu machen: ich denke mir diese letztern Worte nicht als den

vollständigen Aufsatz einer Erzählung, sondern etwa als die vollständige Antwort auf eine Frage. Diese Anmerkungen werden wichtig genug zu stehen kommen, wenn wir in der Folge einmal von Imperfektum, Perfektum, und Plusquamperfektum als werden unsere Lehre machen.

Weil unsere Erzählungen nicht mit den nächsten sondern mit den entferntesten Begebenheiten zuerst anfingen, um das Nächstfolgende aus dem Vorhergehenden entwickeln zu können, so sind wir genöthiget, dann erst Bilder immer weit genug in unsern Gesichtskreis zurückzuschieben, um für die folgenden Platz zu lassen. Jede Erzählung erregt daher eine Perspektive in unserer Vorstellung, und zwar so, daß die Perspektive der Vorstellung sich

immer

hundert ungefehr zu der Perspektive der Erzählung verhält, indem dasjenige, was zuerst erzählet wird, am nächsten von uns gedacht wird.

Es ist wunderbar, wie die ganze Verfassung unsrer Seele auf einmal ganz anders gestimmt wird, wenn sie sich etwas als vergangen denkt, es ist, als ob plötzlich ein Duft der Entfernte die Gegenstände bedeckte, und die Vorstellung der Vergangenheit uns zu der Vorstellung der Begebenheiten, die die entfernte Hemisphäre [illegible] zu der [illegible] wie der Übergang zu dem [illegible]. Allein wenn aber diese physische Verschiedenheit [illegible], so [illegible] die einzige [illegible] Verschiedenheit [illegible]

vollends auszahlen; bei spätem Morgen kam der arme Amyntas

aus dem dichten Haine — Hain ist ein Bildwort, und dichte ein helfendes Bildwort; aus dem, und nicht aus einem Haine, weil man sich einen Wald wie den andern vorstellt, und also voraussetzt wird, als ob man den Hain, von welchem die Rede ist, schon kennte, so wie man auch sagt, die Wiese, weil man sich alles, was in der Natur den Nahmen Wiese führt, beinahe wie ein Einziges denkt, und daher kein Bedenken trägt, das Bestimmende hier wie bei einem ganz genau bekannten Gegenstande, daher zu setzen, es mag meistens auch die Rede seyn, wovon man reden will. Endlich rührt bei dem Worte Hain die Vorstellung

von

von dem Walde in uns entstehen, den wir zuletzt gesehen haben, oder wovon Vorstellungen bei verschiednen Nebenumständen, den stärksten Eindruck auf uns gemacht hat. Durch das helfende Bildwort dichte drängen sich die Bäume in unsrer Vorstellung aneinander, und das dichte Grün des Waldes, macht mit der frühen Morgengestalt des Himmels in unsrer Einbildung den schönsten Kontrast. [illegible] frühen Morgen, meine Mutter, dicht ein Hain sind drei, einzelne Bilder, welche durch die Wörter bei, kam, und aus, in den schönsten Zusammenhang, Verknüpfung, und Beziehung aufeinander gebracht werden. Durch kam und aus, die Vorgänge, die Bilder von Mutter und Wald zusammen, die sie vorstellt, durch bei dem Bilde [illegible] Morgens mit

herr.

hern. Bei dem Worte aus denken wir uns, daß der Mann, indem er kam, den Wald verließ: die Vorstellung von der Verlassung ist es also, welche vorzüglich in diesem Worte liegt: allein es liegt auch außer dieser noch eine Nebenvorstellung darinn. Wäre der Mann auf einem Berge gewesen, so hätte es heißen müssen, er kam von dem Berge, da er aber in einem Walde gewesen war, so daß ihn der Wald umgab, so heißt es, er kam aus dem Walde; die Verlassung der Oberfläche eines Dinges wird also durch von ausgedrückt, da hingegen die Verlassung eines Dinges, von dem man umgeben war, wie der Mann vom Walde, durch aus angezeigt wird. In dem kleinen Worte aus sind also zwei Vorstellungen zusammengedrängt, daß

nehmlich der Mann, indem er kam, den Wald verließ, und daß er vorher in dem Walde gewesen war.

Die nähere Kenntniß dieser kleinen Wörter, als auf, an, aus, von u. s. w., ist außerordentlich wichtig, und wird Ihnen die schönsten Aufschlüsse über den ganzen Zusammenhang der Sprache geben. Die Begriffe zu diesen Wörtern sind zuerst aus der Körperwelt hergenommen, und alsdann auch auf unkörperliche Dinge angewandt worden; denn man sagt z. B. ich gehe über die Brücke, und man sagt auch, ich denke über die Sprache nach. Besonders sind die Begriffe von auf, an, unter u. s. w. zuerst vom menschlichen Körper selbst hergenommen: auf brauche ich, wenn etwas mei-

nen

nen Kopf, an, wenn etwas meine Seite, und unter, wenn etwas meinen Fuß berührt; über brauche ich, wenn sich etwas meinem Kopfe, bei, wenn sich etwas meiner Seite nähert; von brauche ich, wenn etwas meinen Kopf, Seite, oder Fuß verläßt. Nun gründet sich aber auf Berührung, Annäherung, und Verlassung der ganze Zustand und alle Veränderungen in der Körperwelt, denn ohne diese würde alles ohne Zusammenhang und ohne Beziehung aufeinander seyn. Man siehet also leicht, wie wichtig diese kleinen Wörter sind, wodurch diese drei Hauptbegriffe ausgedrückt und auf mannichfaltige Weise abgeändert werden. Doch, wir wollen sie gelegentlich kennen lernen, und für jetzt will ich nur noch einige

liche

liche Darstellung von einigen dieser richtigen Wörter voranschicken, die ich Ihrer eignen Erklärung überlasse.

Berührung, Annäherung, Durchdringung.

Kopf: auf über von

Seite: an bey, neben, von

Fuß: unter unter von

Das folgende Bild aus unserm Gesner wollen wir bis zu einem künftigen Briefe versparen.

Vier-

Vierter Brief.

Fernere Entwickelung der Vorstellungen bei den einzelnen Wörtern aus dem Anfange einer Lesepredigt-Idylle.

Lassen Sie uns nun unser erstes Bild wieder in Augenschein nehmen, und Achtung geben, wie der Dichter noch einen Zug hinzusetzt, ehe er dasselbe vollendet. — Bei frühem Morgen kam der arme Amyntas aus dem dichten Haine, —

das Beil in seiner Rechten. — Die Vorstellung von dem Beile in der rechten Hand schmiegt sich an die Vorstellung von dem

dem Manne hinan, obgleich das Bild von dem dichten Haine sich zwischen diese beiden Vorstellungen gedrängt hat. Wie geht es zu, daß hier keine Verwirrung der Bilder entsteht, da erst das Bild vom Manne entworfen, dann das Bild vom Walde erweckt, und dann wieder das Bild vom Manne wieder angemahlet wird? Das Wort seiner ist die Schraube, welche das Bild vom Beile in der rechten Hand, so fest an die Vorstellung von dem Manne schließt, indes das verknüpfende Verhältnißwort in die Bilder vom Beil und der rechten Hand zusammenfügt, und der erstern die Biegung giebt, das letztere zu umfassen. Das Wort seiner ist hier stellvertretendes Bildwort und Empfindungswort zugleich: mit ihm erwacht das

ganz Bild vom Raume wieder in der Seele, und zugleich die Empfindung, welche wir dabei haben, wenn wir etwas, es sei was es wolle, das Unsrige nennen können. Das Wort in gehört nun zu den merkwürdigen kleinen Wörtern, wovon ich Ihnen in meinem vorigen Briefe eine figürliche Vorstellung gemacht habe, indem ich sie alle unter die Begriffe von Annäherung, Berührung und Verlassung brachte. Dieses in ist nun eines der allerwerkwürdigsten unter diesen Wörtern, weil es gerade den höchsten Grad der Berührung, oder der Annäherung anzeigt. Wir wollen es daher einmal mit den verwandten Wörtern in Vergleichung stellen

Verhältnis der Verbindung, Entfernung.

Der Spitze eines Dinges	auf	über	von
Der Seite eines Dinges	an	bei	von
Des Fußes eines Dinges	unter	unter	von
Aller auswendigen Seiten eines Dinges	um	um	—
Aller inwendigen Seiten eines Dinges	in	in	aus

Man zeigt schon einen mittlern Grad der Verbindung oder Annäherung an, wenn man sagt, ein Ding sei an einem andern, so daß beide sich berühren; wie etwas alle auswendigen

Seiten eines Dinges berühren, oder sich demselben nähern. Nun läßt sich dies sein Berühren oder Berührung oder Annäherung denken, als wenn etwas alle die Seiten eines Dinges zugleich berühret, von welchem es wieder von allen Seiten berühret wird; oder wenn etwas sich allen Seiten eines Dinges zu gleicher Zeit nähert, dessen Seiten sich ihm alle zu gleicher Zeit wieder nähern; und dieser Grad der Berührung oder Annäherung ist es eben, welcher durch it ausgedrückt wird. Daher scheinet es auch zu kommen, daß die Verknüpfung in diesem Falle durch ein eigens dazu bestimmtes Wort, nehmlich durch und gezeichnet wird, da sie in allen übrigen Fällen nur durch von, oder durch Umschreibungen ausgedrückt werden kann.

Je-

Je mehr wir in die Natur dieser kleinen Wörter eindringen, desto besser werden wir nun das innere Triebwerk der Sprache entwickeln lernen. Lassen Sie uns also immer etwas länger, als bei den bisherigen Wörtchen, bei denselben verweilen; denn sie machen, gleichsam die innersten Fugen, und die künstlichste Zusammensetzung der mannichfaltigen Bilder in unserer Seele aus. Das Beil berühret alle inwendigen Seiten der rechten Hand des Mannes, von welchem wiederum alle seine Seiten berühret wurden — so viele Vorstellungen sind in dem kleinen Wörtchen so zusammengedrängt.

Indem wir das Beil und nicht ein Beil lesen, so scheinet es, als ob wir auch mit dem Werkzeuge des Mannes, dessen er

sich bei seinen Arbeiten zu bedienen pflegt, gleichsam schon bekannt wären. Alsdann fangen die Bilder an zu tanzen und sich einander entgegen zu stellen, das Kompass bei seinem Mangel, wie beim Werkzeuge zu der ganzen Arbeit, aus dem Walde herum, und zu Boden seiner Armuth. Wir sind nun zu dem folgenden Bilde fortgeschritten, indem sich ganz natürlich die Frage in uns empordrängt, was hatte er denn mit dem Beile in dem Walde gethan? —

Er hatte sich Stäbe geschnitten. — Anstatt ihnen nun noch weiter zu folgen, geht hier die Erzählung einen Schritt weiter zurück, um die Ursachen dieses herauszuholen. Eben den Mann möchten wir mit dem Beil in der Hand aus dem Walde kommen sehen

sehen wir nun zu gleicher Zeit tief im Hintergrunde Säule schneiden. Allein diese Vorstellung schiebt sich vermöge des Worts hat und der Silbe ge in geschnitten immer das erste Bild noch weiter in die Vergangenheit zurück. Es kömmt uns sehr zu statten, daß wir solche Hülfsmittel, als das Wort hatte und die Silbe ge haben, um eine Vorstellung, die zuletzt erregt wird, hinter diejenige zu stellen, die zuerst erregt wurde; wäre dieß nicht, so würden sich die Bilder sehr untereinander verwirren. Man aber konnte den Dichter diesen Kunstgriff nutzen, um die nähern Bilder mehr zusammenzudrängen, und das Entferntere nur zwischen durch schimmern zu lassen. Es ist stellender Ausdruck, es läßt den Mann mit

dem

dem Beile in der Hand, dessen Bild uns einmal in unsre Seele eingedrückt ist, muß einer kleinen Pause wieder auftreten, und zugleich stellt es uns ihn als eine Person dar, die wir nicht unmittelbar selber, sondern vermittelst, durch die Erzählung eines andern, handeln sehen.

schneiden ist ein helfendes Mittelwort, welches Bewegung und Handlung in das Gemählde trägt. Näher vor uns sahen wir den Mann unthätig mit dem Beile in der Hand; plötzlich sehen wir ihn, weiter von uns entfernet, dasselbe aufheben, und Holz damit abhauen. Weil aber jede Handlung eines vernünftigen Wesens wiederum auf ein vernünftiges Wesen abzielen muß, so ist auch diese Abzielung durch das blose Wort schon

ange

ausgedrückt, welches hier vielleicht das erste ist, das durch kein Gemählde dargestellt wird. Denn, indem es uns in die Seele des handelnden Mannes versetzt, und uns an die ganze Empfindung erinnert, die wir bey sich haben, wenn wir etwas für uns selbst, und nicht für einen andern thun. Es wäre also selbstpersonales Hilfswort, kann man, wenn wir hier das Zurückschlußwort nennen, sich wäre das Empfindungswort, wodurch wir uns in das ganze Selbstbewußtseyn des Mannes hineindenken, und welches sich auf sein sämtliches Ich zurückbeziehet, Gleiche wäre wiederkommendes Hilfswort, weil es nicht heißt die Gleiche, sondern Gleiche überhaupt, wie man sie schon auf mehrere Art hier denken kann, geschlechtlos oder hal-

fendes Bildwort, welches durch das Wort hatte und die Silbe ge noch hinter eine nähere Vergangenheit zurückgeschoben wird.

Indem nun aber der Mann die Stäbe für seine eigne Person wohl nicht brauchen konnte, so entsteht wieder die Frage in uns, wozu hatte er sich denn diese Stäbe geschnitten? Um also den Grund zu wissen, warum der Mann mit dem Beile aus dem Walde kam, wurden wir in die entfernteste Vergangenheit zurückgezogen, und um nun den Grund zu erfahren, darum wir ihn dort handeln sahn, werden wir plötzlich aus dieser entfernten Vergangenheit, über das Mittel, uns uns näher liegt, hinweg, zu der Betrachtung des Mannes fortgerissen, welche wir uns vielleicht näher denken müssen, um seine ganze Lage

Begebenheit. So mächtig spielt die Sprache mit der Zeit, daß sie Gegenwart, Vergangenheit, und Zukunft, in einem Nu, in unserer Vorstellung zusammendringe. Es heißt nehmlich, der Mann hatte sich Stäbe geschnitten

zu einem Zaun. — Vorher sahen wir ihn im Hintergrunde wirklich Stäbe schneiden, jetzt aber können wir uns die künftige Anwendung dieser Stäbe nur in der Verfertigung oder Ausbesserung eines Zaunes, nicht anders als mittelbar, durch die Vorstellung des Mannes denken, der sie schneidet. Wohl ist sich die Vorstellung der Anwendung der Stäbe, welche der schneidende Mann verfertigt, mit der Vorstellung des Mannes selbst, schneidende

uns nicht wegen des Zwecks der Handlung eines vernünftigen Wesens ganz in Ungewißheit zu lassen. Das Wort zu sehr führt uns gleichsam in die Seele des Mannes, und stellt uns den Zaum mehr wie eine Vorstellung in seiner, als wie ein Bild in unserer eignen Seele dar. Auch ist Zaum kein bestimmtes sondern ein allgemeines, schwankendes Bild, so wie vorher Gebäude weit mehr die Idee, sondern eine Haus heißt. Wenn wir auch nach dem Worte zu noch eine ganze Reihe von Bildern folgen wären, so können wir uns doch vielleicht alle nicht viel Bedeutendes in der Seele eines andern, als wie Bilder der in unsrer eignen Seele, denken müssen. Auf die Weise stellen wir uns ein Bild in dem andern, gleichsam als wenn wir in einem

einem

[illegible]

nähere Bild mit dem entfernteren zusammen hängen. Das Bild vom Tragen der Stäbe, schließt sich dicht an die Vorstellung vom Kommen des Mannes aus dem Walde und verwandelt sich mit derselben beinahe in eine einzige, weil das Kommen und Tragen zu gleicher Zeit geschieht. Der Mann kam aus dem Walde, er trug Stäbe auf seiner Schulter, das sind zwei Bilder, die gleichsam nebeneinanderstehend die Fronte des Profanbaus ausmachen: er hatte die Stäbe geschnitten, ist ein Bild, das hinter das beiden ersten in einiger Entfernung zurück geschoben werden muß, von dem sich aber lauter Züge in deutlichen hinstehen, wodurch sie Zusammenhang und Wahrheit erhalten.

Tra-

§. Tragen iſt ein Empfindungswort, welches uns an das ſtärkere oder ſchwächere Gefühl von der Schwere erinnert: es wird ebenfalls zu einem helfenden Bildworte, indem wir uns meiſt die äuſſern Kennzeichen von der Empfindung der Schwere, als dieſe Empfindung ſelbſt vorſtellen: und in dieſem Bilde macht die Sprache insbeſondere ein Meiſterſtück, indem ſie gleichſam Schlag auf Schlag immer einen neuen Zug zu dem Bilde vor dem Manne hinzuſetzt, wodurch wir durch den vorhergehenden ſchon vorbereitet ſind. Durch tragen werden wir ſchon auf die Vorſtellung von Laſt oder Schwere, und durch Laſt wiederum auf die Vorſtellung von der Krümmung des Körpers, als einer Folge des Drucks der Schwere vorbereitet,

videt, und das Bild von der Krümmung mahlt sich wiederum noch deutlicher aus, indem wir uns die Bürde auf der Schulter des Mannes ruhend denken.

ihre Last, aber die Last der Stäbe — Zuerst wurde die Vorstellung von den Stäben erweckt, indem wir den Mann dieselben schneiden sahen: nun werden sie uns vorgestellt, wie sie auf seiner Schulter ruhen, was dazwischen vorging hilft uns unsre Einbildungskraft hinlänglich ausmahlen. Last ist völlig Empfindungswort; denn daß die Stäbe eine Last waren, lag nicht sowohl an ihnen selber, als vielmehr an der Empfindung dessen, der sie trug. Durch eine Versetzung der Ideen aber denkt man sich oft seine Empfindungen an dasjenige hinan,

was

was dieselben hervorbringt, und dieses ist auch hier der Fall. Auf die Weise drängen sich bei dem Worte Last zwei Vorstellungen in eine zusammen, indem man sich die Empfindung selbst, und zugleich die Anzahl zusammengebundner Stäbe vorstellt, wodurch dieselbe hervorgebracht wird. Er trug die schweren Stäbe würde daher lange nicht soviel ausdrücken, als, er trug die Last der Stäbe, denn in diesem letztern Falle denken wir uns die Stäbe gleichsam als handelnd oder würkend, und den Mann als leidend: weil Last auch wirklich von dem Handlungganzeigenden Worte laden entstanden ist, und durch die Verwandlung des weichen d, in das harte und zischende st, den stärksten Grad des Ladens bezeichnet.

Diese kleine Bemerkung kann uns ein Wink seyn, wie wir die Wörter auch noch aus einem andern Gesichtspunkte, als in Ansehung des Eindrucks, den sie in unserer Seele hervorbringen, oder in Ansehung der Gegenstände, welche sie bezeichnen, betrachten können. Wenn wir nehmlich auf die Wörter, an und für sich selbst betrachtet, oder in Ansehung der Buchstaben und Silben, woraus sie bestehen und entstehen, aufmerksam sind, so wird uns dieses noch viele Aufschlüsse, über die Natur der Sprache sowohl, als über die Verschiedenheit unserer eigenen Vorstellungen geben; indem wir beobachten, wie oft eine und eben dieselbe Vorstellung durch eine Anzahl einzelner Buchstaben, erhöhet, vervielfältiget, und auf mannichfaltige

Welt beſtimmt und abgeändert werden kann. Auch dies iſt nur ein Blick auf ein weites Feld, das noch vor uns liegt.

Die Ehe ist in getrennt, ſtellt uns noch einen Akt der Ehe als solchen, und den Mann als leidend dar. Hieße es, sich trennend, ſo wäre er nicht in Ursache der Trennung, nun aber andere die hinzugefügte Ehe zu der Trennung, was ihn etwas, außer ihm, nöthigt, oder beweget. Wenn es ein gültiges Urtheil wäre, so müßte der Beklagte durch Anführung irgend eines Umstandes beweisen können, daß nun das Urtheil, das Trennungen ausgesprochen hätte, so ungerecht sey, daß der Beweis von der Unrichtigkeit des

Kenntniss eines Dinges, oder von einem handelnden Wesen, wodurch etwas Neues gemacht wird, mit hinein; das geschiehet durch eine so kleine Verwandlung, und durch einen Zusatz von zwei Buchstaben. — Er trug die Last der Stühle gekrümmt auf den Schultern — Das Wörtchen auf weiset nun der Lücke des Mannes ihr neu bestimmten Platz an, indem es soviel heißt, als den obern Theil eines Dinges berührend, in welcher Bedeutung wir es schon kennen gelernet haben. Hat es aber hier heißt, auf der Schulter, und nicht auf die Schulter: ist ein Zeichen, daß die Schulter, nicht den Ort zur, wohin der Mann seine Bürde trug, sondern blos der

Ort,

Ort, wo er sie trug. Dieser Unterschied zwischen Ziel und Ort, zwischen der Frage wo und wohin, wird uns in der Folge sehr wichtig seyn. In diesen sogenannten Bildern bemerken wir nun erstlich wirkliche Handlungen die eines Gegenstandes bedarf, zu tragen. Ich kann ich mir gar nicht denken, ohne anzugeben das getragen wird. Der Gegenstand des Tragens aber sind hier die Gräber, oder die Last der Gräber; mit diesen nicht eigentlich erst die Handlung fort, indem sie vollends auf etwas übergeht: als den Wörtern gehörnen, und auf der Schulter aber bleibt sie auch immer da stehen, wo sie steht, wie die folgenden sprichwörtlichen Vorstellungen

Der Mann trug — die Last der Leiche
auf
der Schulter,
gekrümmt.

Aber was ist hier nicht für Wirkung und Gegenwirkung! Der Mann wird durch sein Tragen auf die Leiche, daß sie sonder wegt werden; die Last der Leiche wirft wieder auf den Mann, daß er gekrümmt geht, indem sie auf seinen Schultern ruhen. Wie genau sind alle diese Vorstellungen untereinander verknüpft! Unsere Dichter haben sie aber so gestellet, wie die eine die andere am mehrsten vorbereitet, und die Vorstellung von demjenigen, was bei der Handlung selbst am zufälligsten war, hat er ans Ende geschoben. Die Frage, wen einer getragen hat, in-

teressirt uns auch natürlicher Weise immer mehr als die Frage, wie oder wo er es getragen hat. Wenn wir erst die Hauptsache wissen, dann ists uns auch angenehm, die Nebenumstände zu erfahren.

Im Ganzen genommen ist nun die Erzählung doch nicht weiter fortgerückt, weil die Wörter kam und trug, wodurch sie allein hätte fortrücken können, etwas Gleichzeitiges anzeigen. Indem ich lese, er kam, er trug, so warte ich nun noch immer auf etwas, das erst angehen soll, indem der Mann aus dem Walde kömmt, und indem er die Stäbe trägt, oder ehe sein Tragen und Kommen noch vorbei ist. Dieses muß mir aber durch ein besondres Zeichen angedeutet werden: denn wenn es z. B. immer

weiter hieße, er sahe, er trat, er hörte, u. s. w. so würden alle Bilder sich neben einander stellen, und nicht aufeinander folgen; sie würden dann alle zu gleicher Zeit hervorzutreten scheinen, indem man dächte, daß die Handlungen, kommen, tragen, sehen, treten, hören, alle schon zugleich ihren Anfang genommen hätten. Nun aber schiebt das kleine Mönchen da die vorigen Bilder in etwas zurück, und läßt ein neues hervortreten, welches sich nicht neben dieselben, sondern vor dieselben stellt, ohne sie jedoch ganz zu verdrängen.

So geht die Erzählung, wie ein künstliches Gewebe fort, wo die Uebergänge unmerkbar sind, indem sich eine Farbe in die an-

andre, und eine Schattirung in die andre, allmälig verliert.

Fünfter Brief.

Eine Fortsetzung des vorigen.

Unser Dichter fährt fort, von dem armen Amyntas zu erzählen; als derselbe aus dem Walde kam, und Stäbe auf seiner Schulter trug.

da sah er einen jungen Eichbaum — Da ist das kleine merkwürdige Wort, vermöge dessen die Erzählung fortrückt. Es läßt eine neue Handlung des Mannes jetzt erst anfangen, nachdem die vorhergehenden

noch fortdaurenden Handlungen kommen und tragen schon wirklich ihren Anfang genommen haben. E. gehört daher mit zu den Wörtern, die an und für sich selbst keine Bilder hervorbringen, sondern gleichsam das innre Triebwerk ausmachen, wodurch die hervorgebrachten Bilder zusammengefügt oder getrennt, zurück oder vorgeschoben, und auf mannichfaltige Weise hin und hergelenkt werden können.

Sehen ist eigentlich Empfindungswort, wird aber hier zum helfenden Bildworte, indem ich mir dabei vorstelle, wie der Mann seine Augen nach einem Gegenstande hinwendet. Sehen erfordert auch, so wie tragen, nothwendig einen Gegenstand, und das

ist

ist hier ein junger Eichbaum. Jung ist eigentlich Verhältnißwort, indem sich jung und alt beinahe eben so entgegengesetzt sind, wie früh und spät; auch heißt jung ebenfalls, sich dem Anfange nähernd, nur wird es mehr von Personen gebraucht, anstatt das früh mehr von der Zeit gilt, als der frühe Morgen. Hier aber wird jung demohngeachtet zum helfenden Bildworte, indem es bei Bäumen steht. Ich denke mir nehmlich an dem Baume die äußern Kennzeichen woran ich sehe, daß er noch jung ist, den dünnern Stamm, die kleinern Zweige, u. s. w. Eichbaum nähert sich schon etwas mehr der eigenthümlichen Benennung, als Baum; demohngeachtet aber ist es noch ein sehr allgemeiner Nahme, welcher einer so großen

Mas-

Menge einzelner Dinge zukömmt, als es Eichen in der Welt giebt.

So lange wir nun den Eichbaum, welchen der Mann sahe, noch nicht weiter kennen, wird er auch nicht durch durch das Wörtchen der gleichsam aus der ganzen Anzahl aller übrigen Eichbäume herausgehoben, und unserer Aufmerksamkeit dargestellt, sobald es heißt, er sahe einen jungen Eichbaum; dieses einen läßt uns die Möglichkeit, uns den Eichbaum vorzustellen, mit wie viel Aesten, und Zweigen, wie lang und gestaltet dieselben gewachsen, wir wollen, wenn keine Merkmale eines jungen Eichbaumes an sich zeigt: Allein durch den Artikel der bestimmt er erst eine genauere Bestimmung, und

und wird uns wichtiger gemacht: Der Mann
sahe nehmlich den Baum

neben einem hinrauschenden Bache —

Das Wort neben fügt Baum und Bach,
welche in unsrer Vorstellung tausend Meilen
weit voneinander seyn können, plötzlich zu-
sammen; es hohlet gleichsam die Vorstellung
vom Bache, sie mag nun in unsrer Seele
schlummern, wo sie wolle, hervor, und läßt
den Bach sich der Seite des Baumes
nähern. Die Vorstellung vom Sehen des
Mannes ist aber noch immer die herrschen-
de, und der junge Eichbaum neben dem hin-
rauschenden Bache ist uns nur in so fern in-
teressant, als der Mann denselben siehet,
wir sehen ihn gleichsam mit des Mannes
Augen. So wie nun der Eichbaum dadurch

aus

aus der Anzahl aller übrigen Bäume seiner Art gleichsam herausgehoben wird, daß er neben einem Bache steht, so unterscheidet sich wiederum der Bach dadurch von andern Bächen, daß er neben einem jungen Obstbaume hinrauscht. Da nun also diese beiden Bilder wechselsweise durch sich selbst bestimmt, und aus der Anzahl aller ähnlicher Vorstellungen gleichsam herausgehoben sind, so wird auch in der Folge das unbestimmte ein mit sich bestimmender der verstandne: und so heißt nun der Baum, nehmlich welcher neben dem Bache stand, und der Bach, welcher neben dem Baume hinrauschte.

Indem ich jetzt von dem jungen Obstbaume eine Meile entfernt habe, so habe ich

blos

blos den Baum genannt; und indem ich vorher vieles von dem armen Antyntas redete, so nannte ich ihn immer nur den Mann; warum blieb ich nicht immer bei den Benennungen, welche den Baum sowohl als den Mann genauer bezeichneten? — Dieß kann uns auf eine wichtige Bemerkung leiten: indem wir von einer Person oder Sache vieles reden, und auf dasjenige aufmerksam seyn wollen, was wir von ihr reden, so müssen uns die Vorstellungen von der Person oder Sache selbst einigermaßen verdunkeln, wenn sich unsre Gedanken nicht verwirren und ineinanderfließen sollen. So lange ich den Mann selber kennen lernen wollte, war es mir recht lieb, daß ich seinen Nahmen und seinen Zustand erfuhr, in

dem

dem ich las, der arme Amyntas. Da ich aber nachher über seine Handlungen nachdenken wollte, so würde es mich sehr aufgehalten haben, wenn ich immer aufs neue hätte zurückgehen wollen, um die Vorstellung der armen Amyntas noch einmal durchzudenken: ich setzte daher an die Stelle dieser Vorstellung gleichsam einen Merkstab hin, und sagte der Mann, weil es mich lange nicht so sehr im Denken aufhält, mir einen Mann überhaupt vorzustellen, als einen armen Mann, welcher Amyntas heißt. Aus eben dem Grunde setzte ich an die Stelle der Vorstellung von einem jungen Eichbaume, gleichsam wie einen Merkstab, die allgemeine Vorstellung von einem Baume, weil es mir nun leichter ward, auf dasjenige aufmerk-

inneksam zu sepn, was von dem jungen Eichbaume gesagt wurde, indem sich die Vorstellung von ihm selbst verdunkelte, und gleichsam nur schwankend blieb. So eingeschränkt sind wir in unserm Denken, daß wenn wir eine Vorstellung haschen wollen, wir erst die andre müssen fahren lassen, und wenn die eine helle werden soll, die andre erst muß verdunkelt werden. Was ich jetzt vorläufig gesagt habe, wird uns bei einer Eintheilung der Wörter zu statten kommen, welche Benennungen von Dingen sind, wenn wir dieselben betrachten, in so ferne sie nur einem einzigen Dinge, oder einer ganzen Art von Dingen zukommen, da wir sie denn in eigne Nahmen und Gattungsnahmen eintheilen werden.

Lassen Sie uns nun wieder in unser Bild einlenken! — Amyntas sahe den jungen Eichbaum neben einem hinrauschenden Bache — rauschend ist das erste Tonwort, welches uns, unter so vielen andern Wörtern, vorkömmt. Die Tonwörter scheinen am sparsamsten in der Sprache ausgestreuet zu seyn, und sind es auch wirklich. Dieses läßt sich sehr leicht daher erklären, weil die Sprache ein Abdruck der Natur ist, worinn die Verschiedenheit der Töne gegen die Verschiedenheit der Gestalten sehr unbeträchtlich ist. Indes unser Auge tausend mannichfaltige Gegenstände in der Natur unterscheidet, ist es etwa Fliegengesumme, Windesrauschen, Vogelgezwitscher, und nichts weiter, wodurch unser Ohr beschäftiget wird.

Ob

Ob nun gleich die Sprache, bei ihrer Entstehung, Nachahmung der tönenden Natur gewesen ist, so haben sich doch diese Spuren ihres ersten Ursprungs mit der Zeit so sehr verwischt, daß man sie bei den wenigsten Wörtern noch entdecken kann. Ueberdem drängt sich gemeiniglich bei den Tonwörtern ein Bild mit in der Seele empor, welches oft heller ist, als die Vorstellung von dem Tone selbst. So wird hier durch das Wort hinrauschen vorzüglich die Vorstellung von der Schnelligkeit erweckt, mit welcher sich der Bach ergießt, und das Rauschen denkt man sich nur als eine Wirkung dieser Schnelligkeit. Durch das hinangefügte hin bekömmt die Vorstellung von rauschen eine bewunderungswürdige Bestimmtheit, indem dieß

Wörtchen gleichsam das Geräusch des Baches an die schnelle Fortbewegung desselben knüpft, und es mit dieser zugleich fortdauren lässt.

Der Dichter geht nun wiederum in seiner Erzählung einen Schritt zurück, und läßt aufs neue im Hintergrunde ein Bild entstehen, das vermittelst des Wörtchens und und des stellvertretenden Bildworts seine mit dem nähern Bilde, vom jungen Eichbaume neben dem hinrauschenden Bache, zusammenhängt, durch das Wort hatte aber in eine dunkle Entfernung zurückgeschoben wird. Es heißt nehmlich:

und der Bach hatte wild seine Wurzeln von der Erd' entblößt — Hier thut die Sprache Wunder: wir sehen jetzt die ent-

entblößten hervorstehenden Wurzeln des Baumes: und stellen uns beinahe in demselben Augenblick vor, wie sie noch mit Erde bedeckt waren, und dann wieder, wie von der reißenden Fluth allmälig ein Stückchen Erde nach dem andern weggespült wird: so denken wir uns dasjenige, was ist, und was nicht mehr ist, beinahe zugleich. Andern aber von dem Bache gesagt wird, daß er die Wurzeln des Baumes von der Erde entblößt habe, so wird ihm eben sowohl eine Handlung zugeschrieben, wie vorher dem Anytus, von dem es heißt, er hatte sich Stäbe geschnitten, und doch ist der Bach kein handelndes Wesen; auch wird ihm die Eigenschaft, wild zugeschrieben, wobei wir uns eine absolute, unbeschränkte Freiheit den-

ten, die ebenfalls mit bei einem handelnden und freien Wesen statt finden kann: wie kömmt es nun, daß die Sprache einem leblosen Wesen menschliche Eigenschaften und Handlungen beilegt? — Dieß giebt uns Veranlassung zu einer Bemerkung, welche uns wichtige Aufschlüsse über die Sprache sowohl als über unsre Vorstellungen gewähren kann. Wir betrachten nehmlich alle Gegenstände außer uns nicht unmittelbar, sondern unsre Vorstellungen davon müssen immer erst durch die Vorstellung von uns selber durchgehen. Bei allem, was wir denken, denken wir erst an uns selber, sonst wären wir uns dessen, was wir dächten, nicht bewußt: da wir also unzähligemal öfter an uns selber, als an irgend etwas außer uns denken, so

ist

ist es ja kein Wunder, wenn die Vorstellungen von den Dingen ausser uns gleichsam das Gepräge von der Vorstellung unsrer selbst annehmen, und wenn daher auch die Sprache der ganzen leblosen Natur das Gepräge des Menschen ausdrückt. Dies geschiehet uns entweder, indem man die leblosen Dinge als handelnde Wesen betrachtet, wie man z. B. sagt, der Wind reißt einen Baum darnieder, die Wellen verschlagen ein Schiff; oder indem man den ungebildeten Masse die Form des menschlichen Körpers andrückt, wie man z. B. sagt, der Rücken eines Berges, der Arm eines Flusses, ein Meerbusen u. s. w. So muß selber die Vorstellung von Gott erst durch die Vorstellung von uns selber gehen, und trägt daher

auch sichtbar das Gepräge von uns selbst an sich, indem wir diesem höchsten Wesen alle die guten Eigenschaften, die wir an uns selbst bemerken, nur im höchsten Grade, zuschreiben. Den frühesten uns sein dichterischen Vorstellungen von Gott hat sich sogar die Vorstellung von der Form des menschlichen Körpers eingedrückt, indem man diesem unkörperlichen Wesen die Glieder beilegte, wodurch sich die Eigenschaften, welche wir ihm zuschreiben, bei uns zu äußern pflegen, als die Macht, durch den Arm, die schöpferische bildende Kraft, durch die Hände, u. s. w. Dadurch kam, daß wir den Gegenständen außer uns, und insbesondre auch den leblosen Dingen, unser eignes Gepräge aufdrückten, bekommen dieselben viele mehr Leben und

für

für uns, und wir verweben sie gleichsam mit uns selber.

Indem es nun heißt: der Bach hatte die Wurzeln des Baumes von der Erde entblößt, so bemerken wir, wie durch die vorgesetzte Silbe ent und durch das Wörtchen von die Vorstellung von der Verlassung in uns erweckt wird. Dieß erfordert beinahe die Vorstellungsart los, nur daß dieselbe durch das vorgesetzte b verstärket wird, indem es soviel heißt, als ganz oder allenthalben los, von jeder Bedeckung oder Anhängung; so sind Blätter und besitzenden unterschieden, indem das vorgesetzte be hier zufällig die Idee verstärkt, so daß besitzen mehr so viel heißt, als ganz oder allenthalben besitzen, ebenso blößen ist daher etwas

mehr, als entlösen oder losmachen, und wird hier von dem Bache gesagt, indem er die Erde von den Wurzeln des Baumes ganz und allenthalben abgelöset hatte. Rede ist beinahe so ein Wort, wie Wald, wo ich nichts Einzelnes unterscheide, sondern mit z. B. alles, was in der ganzen Welt den Namen Wald führt, wie ein Einziges vorstelle, wo ich aus der ganzen Masse gleichsam einen Stock herausnehme, und ihn besonders bezeichne, indem ich sage, das Wald, welches, was ich hier, die Natur, nämlich, verlohr den Raum bedeute. Rede ist also ein ganz andres Wort, als Baum und Wald, weil es keine Vorstellung von irgend einer Figur oder Gestalt, sondern das Bild von einer

einer unbestimmten, unförmlichen Masse, in meiner Seele erweckt, worinn ich nichts einzelnes unterscheide, die immer in einem fortgeht, und sich auf die Weise durch die ganze Welt erstreckt, so daß ich sie mir nur einmal, und nicht mehrmal nebeneinander denken kann; wie ich mir etwa mehrere Bäume oder mehrere Bäche denke. Ein Baum muß dicht neben dem andern stehen, und ich weiß doch, wo der eine aufhört, oder der andere angeht, wenn aber ein Wald sich an den andern, und eine Masse von Erde sich an die andre schließt, so weiß ich nicht, wo eins aufhört, und das andre angeht; dasjenige, was ich unterscheiden will, verschwimmt sich ineinander, und ich kann mir nicht mehr als ein einzigesmal, Wald und Erde denken.

Dieß

Dieß leitet uns auf eine neue Eintheilung der Wörter, wodurch wir die Dinge benennen, indem sie nehmlich entweder eine Sammlung einzelner gebildeter Gegenstände, die in der ganzen Natur einerlei Figur und Gestalt haben als Bäume und Menschen, oder in dem sie eine unförmliche, ungebildete Masse, die sich in der ganzen Natur gleich bleibt, als Wasser und Erde, bezeichnen. — Nachdem der Dichter uns in die entfernteste Vergangenheit zurückgeführt hat, um den gegenwärtigen Zustand des jüngsten Weltbaumes aus dem vergangnen Zustande desselben zu entwickeln, und auf die Weise mehr Interesse für denselben zu erwecken, so läßt er ihn wieder hervortreten, indem er uns durch ein allgemeines Wort Bäume wieder als unser

ge-

gehabte deutlichere Vorstellung von demsel-
ben zurückkommen; auf die Weise fähret er
nun fort:

„und der Baum stand da, traurig,
„und drohte zu sinken — Durch das Wort
stand, welches eben so wie sahe den Nebens-
begriff von einer noch nicht völlig vergangnen
Zeit in sich faßt, schließt sich nun, dieß letz-
tere Bild von dem Dastehen des Baumes
wiederum dicht an die Vorstellung von dem
Hinsehen des Mannes an; und das Bild
wie der Bach die Wurzeln des Baumes
von der Erde entblößet, steht weit im
Hintergrunde, weil das Wörtchen hatte die
Vorstellung von einer mehr als vergan-
genen Zeit erweckt. Denn indem der Mann
den Baum sahe, da erreichte ja die Ent-

blö-

lösung der Wurzeln des Baumes von der Erde, nicht erst gerade in dem Augenblick ihre Endschaft, sondern da sie ihre Endschaft vorher erreicht hatte, war schon wiederum etwas andres dazwischen vorgegangen: eben so mußten wir auch die vergangne Handlung des Mannes, da er Stäbe schnitt, noch gleichsam hinter eine andre Vergangenheit zurückschieben; denn sie ging ja nicht erst gerade da zu Ende, als er aus dem Walde kam, sondern er war dazwischen noch eine ganze Strecke im Walde fortgegangen, und dieses Fortgehen war nun auch schon vorbei, also mußte die vergangne Handlung des Schneidens der Stäbe hinter noch etwas Vergangnes zurückgeschoben werden, und war daher eigentlich nicht als vergangenes

das

das ist aber eben die Vorstellung, welche durch Praeteritum perfectum ausgedrückt wird.

Daß der Baum in seinem damaligen Zustande mit entblätterten Wurzeln da stand, denken wir uns zwar jetzt als vergangen, indem wir diese Erzählung lesen; aber es war damals noch nicht völlig vergangen, da der Mann den Baum sahe: ob der Zustand des Baumes sich gleich schon seiner Endschaft nahete, so hat er dieselbe doch nicht erreicht, und dauert noch immer fort, indes verschiedene andre Handlungen des Mannes ihren Anfang nehmen. Auf die Art stellt uns die Sprache etwas als vergangen, und doch zugleich, in Rücksicht auf andre Dinge, als noch fortdauernd dar, und läßt uns also, auf

eine

sehr bewundernswürdige Weise die Sprache noch selbst in der Vergangenheit drücken. Alles dieses wird aber blos durch die Veränderung von sucht in stand-begierig und die Vorstellung davon ist in dem Ausdruck Imperfektum enthalten. Uebrigens erwacht schon die Erinnerung an eine Anstrengung derjenigen Kräfte, deren wir uns, um nicht zu liegen, oder zu sitzen, sondern uns in gerader Richtung empor zu halten, bedienen müssen; es ist also wiederum ein Wort, wodurch wir einem leblosen Dinge eine thätige Kraft beilegen, und ihm das Gepräge unsrer eignen Natur aufdrücken. Das Wörtchen da ist uns schon einmal vorgekommen, da es von der Zeit gebraucht ward; hier wird es dem Raume seiner Art nach, und heißt gleich-

gleich-

gleichsam an den Platz, den wir ihm in unserm Gedanken gegeben haben. Durch das Wort traurig legen wir dem Baume ebenfalls eine Empfindung bei, die wir an uns selbst bemerkt haben; demohngeachtet aber behält das Bild oder die äußern Kennzeichen der Traurigkeit auch hier in der Seele die Oberhand: wir denken uns nehmlich den niedergesenkten Wipfel des Baumes, womit er gleichsam, wie wir, mit niedergesenktem Haupte, zu trauern scheinet.

Der Baum dachte gar nichts. — Unter diesem denke ich mir vorzüglich die Miene oder Stellung eines solchen, der im Begrif ist, eine Handlung zu unternehmen, wodurch er jemanden Schaden zufügen will,

der aber diese Handlung noch nicht wirklich vollzieht: ich schreibe also dem Baume dadurch aufs neue eine thätige Kraft zu. Weil nun das Drohen an sich etwas Unbestimmtes ist, so muß wenigstens eine Handlung ausgezeichnet werden, wohin es sich neigen würde, wenn es zur wirklichen That überginge: diese Hinneigung wird hier durch das Wörtchen zu ausgedrückt, und sinket wird dem Baume ebenfalls als eine Handlung zugeschrieben, die von ihm selber abhängt, da es sonst auch wohl im eigentlichen Verstande von demselben hätte gesagt werden können, weil es nicht so, wie die Wörter stehen und drohen, eine thätige Kraft voraussetzt.

Indem nun der arme Amyntas mitleidig da steht, und den traurenden Baum betrachtet, wird er selbst redend eingeführt. Wie mächtig behauptet hier die Sprache ihren Vorzug vor dem Gemählde! Die mitleidige, sprechende Miene des Mannes, indem er seine Blicke theils auf den Baum, und theils auf das wilde Wasser richtet, wohinein derselbe zu sinken drohet, kann das Gemählde wohl ausdrücken; aber muß nicht die Sprache selbst uns erst dieses Bild enträthseln, indem man es z. B. durch die Worte erklärt: der Mann siehet aus, als ob er sagen wollte, schade, daß der junge, schöne Baum in dieß wilde Wasser stürzen soll! Das Redenwollen kann also das Gemählde wohl einigermaßen ausdrücken,

aber nie das wirkliche Reden; daher sagt man auch von dem schönste Gemählde weiter nichts, als, es ist zum Sprechen; bis auf den Punkt des Ausdrucks durch die Sprache ist die Leidenschaft in der Miene geschildert.

Schade, sprach er — sprechen ist das zweite Tonwort in unsrer Erzählung: für sich selber erregt es aber nur eine unbestimmte Vorstellung, wenn nicht mehrere Wörter dabei stehn, die gesprochen werden, und welche es dann in unsrer Vorstellung ebenfalls tönen läßt, indem es ihnen etwas von seiner eignen Natur mittheilet, wie es hier wirklich der Fall ist. Die Worte, die Amyntas spricht, beschäftigen unsre Aufmerksamkeit nun auf eine doppelte Art, indem sie nicht nur

die

die Bilder, welche sie bezeichnen, sondern auch die Vorstellung von sich selber, als tönende Zeichen dieser Bilder, in uns erwecken. Die Wörter sagen, reden, sprechen, nennen, machen uns nicht sowohl auf Sachen, als auf Worte aufmerksam, wodurch Sachen bezeichnet werden. Daher kömmt es auch, daß, wenn jemand redend eingeführt wird, die Bilder in unsrer Seele schwächer und dunkler sind, weil unsre Aufmerksamkeit zwischen Wort und Sache getheilt wird. Daher kömmt es auch, daß wir bei dem, was jetzt Anthyntas sagt, uns mehr seine Empfindung im Ganzen, als die einzelnen Gegenstände, welche durch seine Worte bezeichnet werden, vorstellen.

durch sprach, worinn der Nebenbegriff des noch nicht völlig Vergangnen liegt, fügt sich das Bild von dem Manne, wo er seinen Mund eröfnet, um zu reden, an die Vorstellung, wo er sein Auge nach dem Baume am Bache wendet. Nach einer kleinen Pause, worinn er bemerkte, daß die Wurzeln des Baumes von der Erd' entblößt waren, öfnet sich erst sein Mund, um zu reden; wir sehen also, daß vermittelst des Worts sprach die Erzählung wiederum einen Schritt fortrückt. Sprechen artet ebenfalls in Bildwort aus: wir denken uns den etwanigen Ton des Mannes nicht so deutlich als seine Stellung, und die Bewegung seines Mundes, im Reden. Und diese Vorstellung von dem redenden Manne ist es allein, welche in Reihe

und

und Glück mit den übrigen Bildern geht: Diese sonderbare, was er sagt, und wenn es auch noch so wilde Vorstellungen erwecket, bleibt immer nur der Hauptvorstellung von dem rasenden Manne, als einer untergeordneten Nebenvorstellung, einverleibt, und kann nur essentiell durch diese in die Gesellschaft der übrigen Bilder unserer Erzählung kommen.

Schade — ist gleichsam erst das Resultat von den dunkeln Vorstellungen des Mannes, welche schon in seiner Seele waren, ehe er anfing zu sprechen. Allein unglücklich geht der Ausdruck der Empfindung vor der Entwicklung der Vorstellungen her, wodurch diese Empfindung veranlaßt ward. Übrigens ist schade ein allgemeiner Aus-

druck der Empfindung bei dem schon gegenwärtigen oder noch bevorstehendem Verlust einer jeden Sache, die uns werth ist. Wenn etwas schon aus in den Kreis unsrer angenehmeren Vorstellungen verwebt ist, und nun in denselben eine Lücke entsteht, so drängt sich unwillkührlich die Empfindung in uns empor, welche wir durch den Ausdruck Schade! bezeichnen. Schade, sprach also der Mann

Solltest du Baum in dieß wilde Wasser stürzen — Wie natürlich die Anrede des Mannes an den Baum, welchem hier gar eine Persönlichkeit beigelegt wird, wodurch er fähig wird, angeredet zu werden. Auch hier sehen wir eine Spur, wie der Mensch

die leblose Natur um sich her belebt, und sich sogar in dem Drange oder in der Einfalt seines Herzens mit ihr unterredet. Wir denken uns den Anytas in einem solchen Zeitalter, wo das natürliche Gefühl der Menschen noch so unverderbt war, daß selbst ein junger Baum, der schon in seinem Aufblühen anzufallen drohte, Mitleid und Erbarmung einflößen konnte. Und nun schließen wir ganz natürlich auf den noch höhern Grad des Mitleids bei dem Anblick der leidenden Menschheit: und schon hat uns also der Dichter durch diesen Zug auf die edle Thase des Anytas vorbereitet, wodurch wir am Ende seiner Erzählung überrascht werden! — Wehe, sprach Anytas,

sollteſt du Baum in dieß wilde Waſſer ſtürzen — Hier erweckt die Sprache wieder ein Bild in unſrer Seele von dem, was nicht wirklich iſt, ſondern nur vielleicht wirklich werden könnte. Wir wiſſen, daß der Baum noch neben dem Bache ſteht, und doch ſehen wir denſelben, obgleich oft mittelbar in der Vorſtellung eines andern, in die Fluth ſtürzen. Es iſt ſchon eine große Kraft der Sprache, daß ſie einer Reihe Bilder, die wir uns beinahe als gegenwärtig denken, etwas Zukünftiges, das gewiß iſt, mit einweben kann, wie die Vorſtellung vom Zaune bei der Vorſtellung von dem Grabeſchneiden: aber noch eine viel größere Kraft derſelben iſt es, daß ſie etwas Zukünftiges, das blos als zukünftig gedacht wird, ohne

viel-

vielleicht jemals in Erfüllung zu gehen, einer Reihe solcher Begebenheiten, die wir uns als wirklich geschehen denken, mit einem nehmen kann, und das geschiehet hier durch das einzige Wort sollteſt. Die Vorstellung von dem Hinstürzen des Baumes wird also auf doppelte Weise verdunkelt: erstlich durch sprach, wodurch unsre Aufmerksamkeit mehr auf den redenden Mann, als auf den Baum, gezogen wird; und dann durch sollteſt, welches das Hinstürzen des Baumes, selbst in der Vorstellung des Mannes, in eine noch dazu ungewisse Zukunft verschiebt. Die Wörter sollen, wollen, müssen, und einige ähnliche, bezeichnen den Zustand des Handelnden, welcher aus einer Handlung, die noch zukünftig ist, vorhergehen muß, wenn sie

wirk-

wirklich werden soll. Je näher nun dieser Zustand der künftigen Handlung ist, desto gewisser denken wir uns dieselbe. Hieße es also, sollst du Baum in dieß wilde Wasser stürzen, so dächten wir uns das sollen als gegenwärtig, und das stürzen schon als gewiß: nur aber scheinet es, als ob die Ursach des Stürzens, welche in sollen liegt, gleichsam weiter zurückgeschoben, und in der Entfernung gehalten wird, indem wir uns das sollen schon als beinahe vergangen denken, ohne uns es die gewünschte oder befürchtete Wirkung hervorgebracht hätte. Es müssen wir zu der Vergangenheit wieder unsre Zuflucht nehmen, wenn wir uns etwas Künftiges als unfehlbar denken wollen. In diesem Falle aber wende sich gedankenlos

das

das Imperfektum einige Veränderung: wenn man z. B. kommen sich als etwas ungewisses künftiges denken will, so verwandelt man kam in käme, und auf eben die Art konnte in könnte, und mußte in müßte, und sagt daher, wenn er doch käme, könnte, müßte, u. s. w.

Der Baum, welcher vorher immer als eine Sache betrachtet ward, von welchem gesprochen wird, steht plötzlich nun durch das Wörtchen du, in einem neuen Verhältniß, nach welchem, zu gleicher Zeit, von ihm, und zu ihm geredet wird. Der Baum ist nunmehro nicht nur der Gegenstand oder der Stoff dessen, was Jemand spricht, sondern er ist zugleich der Zweck seiner Rede, welche er an den Baum, wie an ein ver-

künftiges Wesen, richtet. Auch scheinet, durch die Vorstellung einer Anrede, auf einmal mehr wirkliches Leben und Darstellung in die Erzählung zu kommen, wenn wir uns das Wort sprach hinwegdenken, wodurch die lebhaftere Darstellung vermittelst der Anrede gleichsam wieder verdunkelt wird, um dieselbe nach dem Tone der kälteren Erzählung herabzustimmen. — Noch ist zu bemerken, wie die immer genauere Bestimmung des Baumes zunimmt, indem es erstlich ein Baum, dann der Baum, und endlich der Baum, heißt. — Solltest du Baum

in dieß wilde Wasser stürzen. — Wie natürlich der Blick vom Baume auf das Wasser, das gleichsam wie ein Feind des Baumes

mes betrachtet wird! Das merkwürdige Wörtchen in zeigt hier ebenfalls den stärksten Grad der Berührung an, und setzt also Baum und Wasser in eben solche Verbindung, wie vorher Beil und Hand, indem es das Wasser den Baum, eben so wie die Hand das Beil umgeben läßt: nur mit dem Unterschiede, daß hier das Wasser noch nicht der Ort der Berührung ist, wo der Baum schon wirklich untergetaucht liegt, sondern blos das Ziel der Berührung, wohin er, durch seinen Sturz, erst kommen und untergetaucht werden soll. Hätte das Wörtchen in den Ort der Berührung angezeigt, so hätte es heißen müssen, in diesem wilden Wasser; da es aber das Ziel der Berührung anzeigt, so muß es heißen, in diesen oder in dieß

wil-

wilde Wasser. Hier macht also, das in und n in den Wörtern diesem und wilden anstatt dieses und wilde, den ganzen Unterschied. Das erste, wodurch hier der Ort der Beruhrung angezeigt wird, nennt man Dativ, und das andre, wodurch das Ziel der Berührung angezeigt wird, nennt man Akkusativ — doch dieses jetzt nur beiläufig!

So, wie durch das Wörtchen du der Baum die allergenauste Bestimmung erhält, so muß auch der Bach, oder das Wasser, im Gegensatze gegen den Baum, auf das genaueste bestimmt werden, und dieß geschieht hier mittelst vermittelst des bezeichnenden dieses, wodurch nun die Masse von Wasser, die den Baum anzuweisen beliebt, von allem

allem andern Wasser in der Welt herausgehoben, und ganz für sich allein betrachtet, gleichsam wie eine Person, die Aufmerksamkeit der Seele auf sich ziehet. Die genauern Bestimmungen von Baum und Bach steigen immer gemeinschaftlich, in folgender Parallel:

Ein Baum, der Baum, du Baum.
Ein Bach, der Bach, dieser Bach, oder dieses Wasser.

Und so wie anstatt junger Eichbaum nachher blos das allgemeinere Wort Baum gesetzt ward, nachdem man einmal wußte, was es für ein Baum war, so wird auch statt Bach der allgemeinere Nahme Wasser gebraucht, nachdem wir einmal wissen, daß es ein Bach,

und nicht ein See oder Teich ist. Die Ursach dieser Verwechslung der besondern mit dem allgemeinern Nahmen, habe ich in meinem vorhergehenden Briefe berühret.

Das Wort wild, welches wir schon näher kennen gelernt haben, bekömmt hier einen Zuwachs durch das hinangefügte e, wodurch es sich auf einmal an die Vorstellung von dem Wasser hinanschmiegt, und sich gleichsam in dieselbe verliert, da es vorher mehr an und für sich selber eine eigne Vorstellung erweckte, indem es hieß: der Bach hatte wild die Wurzeln des Baumes von der Erd' enthlößt. Nun zogen wir die Vorstellung von wild auf die Handlung, welche dem Bache, gleichsam als einem han-

deln-

bindenden Wesen, zugeschrieben wird, und zu gleicher Zeit fügte sie sich auch an die Vorstellung vom Bache hinan, ohne sich jedoch in derselben zu verlieren. Hätte es geheißen, der wilde Bach hatte die Wurzeln des Baumes von der Erd' entblößt, so hätte sich die Vorstellung von wild weder auf die Handlung noch auf den Bach, als etwas für sich betrachtetes, bezogen, sondern sie hätte sich in der Vorstellung vom Bache verlohren, und würde im Ganzen keine so große Wirkung gethan haben. Soll sie nun keine zu lebhafte Wirkung thun; soll sie gleichsam nur untergeordnet, oder eine Vorstellung in einer andern Vorstellung seyn, so setzt man das Wort wild vor das Wort, welches die Hauptvorstellung anzeigt, und

fügt ein e hinzu, wodurch es sich in dieselbe anschließt, so wie es hier heißt, das wilde Wasser. — Das Wasser wird nun als unthätig, und blos als der Ort betrachtet, wo hin der Baum stürzen kann; gegen das Hinfallen des Baumes ist Wasser selbst hier nur eine Nebelvorstellung, die nicht übertrieben werden darf, und wohl soll nur noch als eine schwache Erinnerung durchschimmern, um uns auf den Zustand des Baumes schließen zu lassen, wenn er in das Wasser gestürzt seyn wird, darum mußte die Vorstellung durch das hinangefügte e gemildert werden, und dieselbe mußte sich gleichsam in die andre verschmelzen.

Um nun diesen feinen Unterschied, den unsre Sprache macht, zu bezeichnen, wollen wir

wir sagen: das Wort wild, in so fern ich es mir mehr an und für sich als eine besondre Vorstellung denke, die ich neben eine andre sehe, und sie damit verbinde, als wenn ich sage, der Bach ist wild, zeigt es eine Beschaffenheit an; in so fern ich es aber nicht als eine Vorstellung von gleichem Range und von gleicher Klarheit neben eine andre stelle, sondern es als eine untergeordnete Vorstellung in eine andere hineindenke, indem ich sage, der wilde Bach, so zeigt es eine Eigenschaft an: weil die Silbe eigen in dem Worte Eigenschaft schon weit mehr Hineindenkung des einen in das andre ausdrückt, als die Silbe he in dem Worte Beschaffenheit. Wir können also wiederum eine ganze Anzahl Wörter, in so fern wir

uns, vermittelst derselben eine Vorstellung an die andre hinan, oder in dieselbe hinein denken, in Beschaffenheitswörter und Eigenschaftswörter eintheilen; welche Eintheilung uns, in der Folge unsrer Untersuchungen, desto besser zu statten kommen wird, je genauer und bestimmter wir uns jetzt diesen Unterschied zwischen einer Klasse von Wörtern zu entwickeln gesucht haben.

Sech-

Sechster Brief.

Uebergang zur Betrachtung der Wörter aus verschiednen Gesichtspunkten.

Sollteſt du Baum in dieß wilde Waſſer ſtürzen — Stürzen ſetzt keine thätige Kraft voraus, und könnte alſo wohl im eigentlichen Verſtande von dem Baume geſagt werden, wenn nicht das Wort ſollen vorherginge, welches einen Zwang anzeigt, den man ſich nur bey einem freyen und handelnden Weſen denken kann. Sollen wird hier nach der Perſon, welche angeredet wird, genau beſtimmt, und du ſollteſt verwandelt

stehen oder bleibe so wie es ist, weil es mir noch andere Wege als wirklich offen. Ein jedes Zeitwort, wenn es etwas anzeigt, das noch künftig ist, bleibt so stehen, als ob es gar keinen Einfluß in die Rede hätte, und in gar keinem Zusammenhange mit der Stunde, da ich B. sage ich, wenn ich das Lieben nun für sich allein, seiner Natur nach betrachte, ohne in Erwägung zu ziehen, daß es von irgend einer Person wirklich geschehen, lieben sage ich auch, wenn ich es mir als etwas Zukünftiges denke, ob ich gleich glaube, daß es wirklich geschehen werde; daher heißt es nicht, du wirst liebest, sondern du wirst lieben: das künftige Leiden trägt noch einige der Charaktere der Möglichkeit an sich, welche hier in dem Fu liegt, und nur

den werden zukömmt; denn das Werden, oder die Entstehung des Lebens, denk' ich mir wohl als wirklich, aber noch nicht das Leben selbst. Wir können uns etwas Zukünftiges immer nur mittelbar, entweder durch das allmälige Werden oder Entstehen desselben, oder durch eine Nothwendigkeit, oder durch einen vorhergegangnen Willen, vorstellen. So sagen wir, ich werde reden, ich muß oder soll reden, und ich will reden. Wir haben also keine eigne Form, worinn wir unsre Zeitwörter stellen können, wenn sie etwas Künftiges bezeichnen sollen, sondern müssen uns anderer Wörter bedienen, wodurch wir diesen Mangel abzuhelfen suchen.

Eben so denken wir uns die Vergangenheit, auf eine ganz eigne Art, erst durch den Mittelbegrif von haben, wobei wir uns sonst immer einen Besitz vorstellen. Es scheinet, als ob wir uns die Zeit, wie eine Summe Geldes denken, die uns in Stunden, Tagen, und Jahren, nach und nach zugezählet wird. Der Theil der Summe, der uns nun schon zugezählet ist, den haben wir, und denjenigen, welcher uns noch nicht zugetheilet ist, sollen wir erst bekommen. Wir denken uns also Vergangenheit und Zukunft einander so entgegengesetzt, wie haben und bekommen: Diese Vorstellung der Vergangenheit unter dem Worte haben erklärt sich sehr gut durch den Ausdruck, sie haben ihren Lohn dahin! Die Summe von Freu-

den,

den, welche ihnen zugedacht war, haben sie nun erhalten, und es ist nichts mehr übrig, das sie bekommen könnten. Beinahe scheint es, als ob wir die Erinnerungen aus der Vergangenheit unsres Lebens mit zu demjenigen rechnen, was wir wirklich besitzen, indem wir auf einerlei Art sagen:

ich habe — einen Garten,
ich habe — ein Haus,
und, ich habe — gelebt.

Zuweilen denken wir uns das Vergangene durch den Mittelbegrif von seyn, als, ich bin gegangen, ich bin gereist, u. s. w. auch ist die Silbe ge auf keine Weise überflüssig, um das Vergangne zu bezeichnen; doch davon in der Folge ein mehreres, damit wir uns

uns den Stoff zu manchen Betrachtungen nicht schon im voraus wegnehmen! — Schade, sprach also Amyntas, sollteſt du Baum in dieß wilde Waſſer ſtürzen;

Nein, dein Wipfel ſoll nicht zum Spiele ſeiner Wellen hingeworfen ſeyn. — Wie natürlich ſind wir auf dieß Nein durch das Vorhergehende vorbereitet! wie unmerklich geht durch dieſes Wort Gedanke und Empfindung in Entſchließung über! — Nein iſt ein mächtiges Wort, wodurch eine ganze Reihe von Vorſtellungen einer ungewiſſen Zukunft plötzlich aufgehoben wird, und welches hier zugleich die Entſchließung und die ganze thätige Kraft des Mannes herbeiruft, der es so unbedingt ſagen kann. Wenn zwei Reihen von Vorſtellungen in der Seele

mit

miteinander streiten, so daß eine die andere aufhebt, so ist das Resultat derselben Null, harmonieren sie aber miteinander, so ist das Resultat derselben Da. Nun muß man sich aber in der Seele des Mannes eine Reihe von Vorstellungen denken, welche schon durch die Betrachtung des jungen Eichbaumes in ihr erweckt waren, und Theilnehmung für denselben erregt hatten: diese ganze Reihe von Vorstellungen würde aber durch den Gedanken, daß der Baum in das Wasser stürzen sollte, aufgehoben und gestört worden seyn, wenn sie nicht stark genug gewesen wäre, in der Seele des Mannes einen Entschluß zu erwecken, durch dessen Ausführung der Gedanke, daß der Baum in den Fluß stürzen könnte, gänzlich aufgehoben ward:

und

und diese Aufhebung einer Reihe von Vorstellungen, die erst in die Seele kommen, durch eine andre Reihe von Vorstellungen, welche schon vorher darinn befindlich waren, ist es, welche hier durch nein bezeichnet werden soll. — Indem der Mann durch den Sturz des Baumes aus der Reihe seiner angenehmen Vorstellungen eine zu verlieren fürchtet, so spricht er, schade! das ist Ausdruck der Empfindung. Indem er sich aber immer mehr für den Baum interessiret, so drohet der Sturz desselben die ganze Reihe seiner angenehmen Vorstellungen zu zerstören, und nun sträubt sich seine ganze Seele dagegen, die Empfindung geht zur Thätigkeit über, und er sagt, nein! das ist Ausdruck der Entschließung.

Ehe

Ehe die Empfindung in Thätigkeit übergehen konnte, mußte sie erst bis zu einem gewissen Grade der Stärke anwachsen; dieß geschiehet hier, indem die Einbildungskraft die Vorstellung von dem hinstürzenden Baume sich noch weiter ausmahlet: wie derselbe schon wirklich hingesunken da liegt, und wie nun sein schöner Wipfel zum Spiele der wilden Wellen dienet. So mahlt die Sprache uns in der Vorstellung des Mannes die schönste Perspektive: wir erblicken nicht unmittelbar sondern mittelbar, durch den dunkeln Schleier der Vorstellung eines andern, das Schicksal des Baumes, welches ihm in einer nähern und dann in einer entferntern Zukunft bevorsteht; allein diese ganze Vorstellung ward nur erregt, um durch das

Wort nicht wieder aufgehoben zu werden, und wie ein Traum zu verschwinden. Demohngeachtet aber war sie bei dem Manne nöthig, um seine Kräfte in Thätigkeit zu setzen; und in uns ward sie mit Fleiß erweckt, damit wir die Triebfedern der nachfolgenden Handlung kennen lernen, und gleichsam die Entstehung derselben bemerken sollten.

Auf die Handlung des Mannes, wodurch er dem Hinstürzen des Baumes vorbeugt, werden wir schon durch sein unbedingtes nein, und soll nicht vorbereitet: er könnte beides nicht sagen, wenn nicht in seiner Seele schon die Vorstellung von einer Handlung im Hinterhalte läge, wodurch er das Hinstürzen des Baumes verhindern will

und

und Baum. — Indem er nun noch immer den ganzen Baum anredet, so richtet er demohngeachtet zuletzt seine größte Aufmerksamkeit auf den Wipfel desselben. Vermöge des Wörtchens dein redet er von dem Wipfel insbesondre, und denkt sich doch zugleich denselben als etwas, das zu dem Baume gehört, den er anredet; er erweckt also in sich die Vorstellung von dem Wipfel mit der Vorstellung von dem Baume selbst, und auf die Weise kann er immer in der Anrede bleiben, die er einmal angefangen hat. Welch eine Bequemlichkeit verschafft uns dieses kleine Wort, daß wir den Wipfel von den übrigen Theilen des Baumes erstlich in Gedanken absondern können, um desto stärker unsre Aufmerksamkeit auf ihn zu heften;

und daß wir ihn uns doch, zu gleicher Zeit, wieder gerade an den Baum, den wir anreden, hinandenken können. Dein Wipfel, heißt es also

soll nicht zum Spiele seiner Wellen hingeworfen seyn — soll erweckt die Vorstellung von einem äußern Zwange, welcher von einem handelnden und thätigen Wesen herrührt, dahingegen muß mehr einen innern Zwang bezeichnet, als wenn ich sage, ich soll zu Hause gehen, und ich muß zu Hause gehen. — nicht sollen setzt freilich bei dem Baume eine Art von wollen voraus, und kann also nur auf eine figürliche Weise von demselben gesagt werden: eigentlich drückt es bloß den festen Entschluß des Mannes aus, das Umfallen des Baumes zu verhin-

hindern. — Indem der Mann sich den Baum vorstellt, wie er hingeworfen ist, so denkt er sich denselben, wiederum in figürlichem Verstande, als einen leidenden Gegenstand, gleichsam als ob etwas, außer dem Baume, ihn hingeworfen hätte. Die vorhergehenden Veränderungen des Baumes, sinken und stürzen denken wir uns als etwas, das in dem Zustande des Baumes selbst gegründet ist, und wobei wir uns kein wirkendes Wesen außer demselben zu denken brauchen, das sein sinken oder stürzen hervorbringt. Hieße es aber, der Baum wird in die Fluth versenkt, oder er wird von einer Anhöhe herabgestürzt, so muß ich mir nothwendig dabei denken, daß sein sinken und stürzen von einem handelnden Wesen

außer ihm bewirkt wird. Dieses ist auch der Fall, wenn ich mir den Baum als hingeworfen denke. Bei hinwerfen stelle ich mir eine Handlung vor, die von einem handelnden Wesen erst ausgeht; bei hingeworfen werden hingegen, eine Handlung, die schon ausgegangen ist, und nun auf einen Gegenstand wirklich übergeht. Wenn ich mir also den Baum vorstelle, wie er hingeworfen da liegt, so denke ich mir nacheinander, figürlicher Weise, wie die Handlung des Hinwerfens erstlich von einem handelnden Wesen ausging, dann auf den Baum überging, und nun schon auf ihn übergegangen ist. Dieses kann uns auf einen neuen Unterschied aufmerksam machen, der zwischen allen Wörtern statt findet, die wirklichgeschehende Handlun-

lungen anzeigen: wir können uns nehmlich alle Handlungen vorstellen, in so fern sie erst von einem handelnden Wesen ausgehen; diese Beschaffenheit derselben drückt man durch den Nahmen Activum aus; oder wir können sie uns vorstellen, wie sie schon von dem handelnden Wesen ausgegangen sind, und nun auf einen Gegenstand außer dem handelnden Wesen wirklich übergehen, diese Beschaffenheit derselben bezeichnet man durch den Nahmen Passivum. Es heißt: der Wipfel des Baumes soll nicht hingeworfen

seyn — Dieses letztere ist das merkwürdigste unter allen Wörtern, die wir bis jetzt aus unserer Erzählung näher kennen gelernt haben, und ist vielleicht das merkwürdigste

Wort in der ganzen Sprache. Durch das Wort seyn wird hier die auf den Baum übergegangne Handlung des Hinwerfens demselben gleichsam einverleibt, so daß wir die Vorstellung von der übergegangnen Handlung mit der Vorstellung von dem Baume selbst unzertrennlich verknüpfen würden, wenn nicht diese Verknüpfung durch das Wort nicht wieder aufgehoben würde. So sagen wir, der Baum ist gepflanzet, und nun knüpft sich, vermöge des Worts ist, die Vorstellung von der übergegangnen Handlung des Pflanzens unzertrennlich an die Vorstellung von dem Baume, oder sie wird derselben gleichsam einverleibt, ob ich mir gleich den Baum und die Handlung des Pflanzens besonders gedacht habe. Vermöge dieses Worts

kann

kann ich mir alle Eigenschaften eines Dinges, unbeschadet ihrer genauern Verknüpfung mit dem Dinge selbst, besonders denken: so sage ich, der Baum ist grün, denke mir also die grüne Farbe des Baumes besonders, ohne sie jedoch von dem Baume selbst zu trennen, weil das Wort ist diese Trennung mit aller seiner Kraft verhindert, und gleichsam in dem Augenblick, da ich es sage, den ganzen Baum in meiner Vorstellung mit der grünen Farbe überziehr. Doch wir werden dieß merkwürdige Wort in der Folge noch näher kennen lernen. — Lassen Sie uns nun noch den letzten Zug zu dem Gemählde in der Vorstellung des Amyntas hinzusetzen: Der Wipfel des Baumes sollte nicht in das wilde Wasser hingeworfen seyn

zum Spiele seiner Wellen — Amyntas legt der wirkenden Ursach, welche den Baum ins Wasser hingeworfen haben würde, nicht nur, auf eine figürliche Weise, handelnde und thätige Kraft, sondern auch sogar eine Absicht bei, indem er sich vorstellt, als hätte dieses wirkende Wesen, deswegen den Baum ins Wasser hingeworfen, damit die wilden Wellen mit seinem Wipfel nach Gefallen ihr Spiel treiben könnten. Diese letztere Vorstellung steht nun in der Perspektive des Zukünftigen ganz am Ende, indem die Bilder so aufeinander folgen:

Schade — solltest du Baum in dieß wilde Wasser stürzen?
Nein — dein Wipfel soll nicht hingeworfen seyn
zum Spiele seiner Wellen!

Schade und nein waren nur die Resultate dieser zusammengedrängten Bilder. — Durch

das

das Wort Spiel bekommen sogar die Wellen, in unsrer Vorstellung, eine Art von Thätigkeit. Unter spielen denke ich mir eine jede Handlung, die weiter kein Ziel hat, als die Belustigung desjenigen, der sie unternimmt. So sehr ist hier das Gepräge des Menschen der leblosen Natur aufgedrückt, daß man sich die Wellen vorstellt, wie sie sich gleichsam daran belustigen, den Wipfel des Baumes auf mancherlei Art zu krümmen, und die Blätter desselben hin und her zu werfen. Indem wir uns nun die Handlung des Spielens vorstellen, wie sie schon von den Wellen ausgegangen, und auf den Wipfel übergegangen ist, so denken wir sie uns ganz an den Wipfel selbst hinan, und überziehn ihn gleichsam mit dieser Vorstel-

lung, indem wir ihn statt Wipfel nunmehro ein Spiel der Wellen nennen, oder indem sich die Vorstellung, daß er der Wipfel eines Baumes ist, in der Vorstellung, daß die Wellen mit ihm spielen, verliert. Dieß ist fast eben der Fall, wie bei dem Worte Last, wo wir uns auch die Empfindung des Mannes, an die Stäbe, die er trug, hinandachten, und ihnen auf die Weise einen andern Nahmen beilegten. Indem wir sagen, seiner Wellen, so reden wir von den Wellen, als von einer Sache, die zu dem Bache gehört, und doch reden wir zugleich mit von dem ganzen Bache, eben so wie vorher, da es hieß, dein Wipfel, und also von dem Wipfel insbesondre, und doch auch zugleich vom ganzen Baume die Rede war. —

Nun

Nun wird es Ihnen leicht werden, sich auf eben die Art, wie wir es bis jetzt gethan haben, den übrigen Theil unsrer Idylle zu erklären, und die Natur der Wörter, welche darinn vorkommen, sich selber zu entwickeln. Damit wir aber den Weg überschauen, den wir zurückgelegt haben; damit wir noch einmal sehen, wie jedes Wort, das wir einzeln kennen lernten, im Ganzen die vortreflichste Wirkung thut, indem es an seinem angewiesnen Platze steht; damit wir auf die Weise einige Augenblicke gleichsam die Früchte unsrer bisherigen Arbeit genießen; so wollen wir uns nicht nur den Theil des Gedichtes, welchen wir schon kennen gelernt haben, sondern das ganze schöne Gemählde auf einmal vor unsre Seele stellen;

alle

alle seine Reitze und seine feinsten Schönheiten sollen sich vor unsrem Blick enthüllen, und das Anschauen derselben soll uns Muth und Kraft geben, unsern Weg fortzusetzen, bis wir in das innerste Heiligthum der Sprache eingedrungen sind, und unser vorgesteckes Ziel erreicht haben.

Amyntas.

„Bei frühem Morgen kam der arme „Amyntas aus dem dichten Haine, das Beil „in seiner Rechten. Er hatte sich Stäbe „geschnitten zu einem Zaun, und trug ihre „Last gebrümmt auf der Schulter. Da sah „er einen jungen Eichbaum neben einem hin„rauschenden Bache, und der Bach hatte „wild seine Ufergeln von der Erd' entblößet,

„und

„und der Baum stand da, traurig, und
„drohte zu sinken. Schade, sprach er, soll-
„test du Baum in dieß wilde Wasser stür-
„zen; nein, dein Wipfel soll nicht zum Spiele
„seiner Wellen hingeworfen seyn. Jetzt nahm
„er die schweren Stäbe von der Schulter:
„ich kann mir andre Stäbe hohlen, sprach
„er; und hub an, einen starken Damm vor
„den Baum hinzubauen, und grub frische
„Erde. Jetzt war der Damm gebaut, und
„die entblößten Wurzeln mit frischer Erde
„bedeckt; und jetzt nahm er sein Beil auf
„die Schulter, und lächelte noch einmal, zu-
„frieden mit seiner Arbeit, in den Schatten
„des geretteten Baumes hin, und wollte in
„den Hain zurück, um andre Stäbe zu
„hohlen. Aber die Dryas rief ihm mit lieb-
„licher

„licher Stimme aus der Eiche zu: sollt' ich „unbelohnet dich weglassen, gütiger Hirt? „sage mir, was wünschest du zur Belohnung? Ich weiß, daß du arm bist, und „nur fünf Schafe zur Weide führest. O! „wenn du mir vergönnest, Nymphe: so „sprach der arme Hirt: mein Nachbar Palämon ist seit der Aerndte schon krank, laß „ihn gesund werden!

„So bat der Redliche: und Palämon „ward gesund. Aber Amyntas sah den „mächtigen Seegen in seiner Heerde und bei „seinen Bäumen und Früchten, und ward „ein reicher Hirt; denn die Götter lassen „die Redlichen nicht ungesegnet."

Damit wir nun, in der Folge unsrer Betrachtungen, die nöthigen Beispiele, nicht aus

aus der Luft greifen dürfen, so wollen wir uns immer fest an unser Bild halten, und unsre Beispiele, wo es nur irgend möglich ist, daraus herzuhohlen suchen. Auf die Art, wird es uns weit leichter werden, in die Natur der Wörter einzudringen, indem wir sie uns nicht einzeln und abgesondert, sondern in einem schönen Ganzen denken, wo jedes einzelne Wort seine besondre Kraft und Wirksamkeit zeigen kann. Auch wird uns das Nachdenken über die Sprache selbst mehr Vergnügen gewähren, wenn das Einzelne, worüber wir Betrachtungen anstellen, aus einem Ganzen genommen ist, das uns schon an sich selber interessirt.

Digitized by Google

Siebenter Brief.

Einige Rückblicke auf das Ganze der Sprache.

Jetzt, verehrungswürdige Frau, haben wir schon glücklich einen Berg erstiegen, von dessen Spitze wir einmal frei umherschauen, und einige Rückblicke auf das Ganze der Sprache thun dürfen, nachdem wir uns eine Weile bloß mit dem Einzelnen beschäftiget haben. Wie erhebt es das Herz, wenn Melodie sich plötzlich in Harmonie verwandelt! und das ist hier der Fall, indem wir uns den Zusammenklang der Vorstellungen denken, die nach und nach in uns entstehen; indem

dem wir alle die einzelnen Bemerkungen über die Kraft und über das Wesen der Sprache zusammennehmen, und nun die Würde und die Größe dieses Gegenstandes erst lebhaft empfinden.

Bis jetzt haben wir nur die Sprache vorzüglich betrachtet, wie sie, vermittelst der Worte, Bilder, welche schon in unsrer Seele schlummern, erweckt, um neue Bilder daraus zusammenzusetzen, wodurch Gegenstände geschildert werden, die wir vielleicht in unserm Leben nie gerade in dem Zusammenhange gesehen haben. Aber sie thut noch mehr, indem sie selbst unsern Sinnen, bei der Betrachtung der Natur, zu Hülfe kömmt, und zugleich unserm Gedächtniß ganz allein Dauer und Festigkeit giebt.

Wie kömmt es, daß die mannichfaltigen Gegenstände sich nicht vor unsern Blicken verschwimmen? daß wir das Einzelne im Ganzen, den Wald in der Landschaft, den Baum im Walde, und Blätter, Zweige, Stamm, und Aeste im Baume, unterscheiden? daß wir wissen, wo Himmel aufhört, und Erde angeht, wo Wald sich endigt, und Wiese anhebt, wo ein Baum, dicht an den andern gepflanzt, seine Endschaft erreicht, und wo der andre seinen Anfang nimmt, wo ein Grashalm, an den andren gedrängt, von seinem eignen Umfange begränzt wird, und wo die feinen Zäserchen des andern, wenn es gleich von dem erstern berührt wird, ihren Anfang nehmen? Wer gab uns die Kraft, sowohl die größte, als die kleinste Masse, aus

aus der ganzen Natur, die vor uns liegt, herauszuheben, und unser besondres Augenmerk, mit Ausschließung des übrigen, darauf zu heften? Die Klassen und Gattungen der Dinge sind auf tausenderlei Art untereinander gemischt; wie geht es zu, daß wir die eine immer unter allen übrigen mit so leichter Mühe herausfinden?

Ist es nicht die Sprache, wodurch wir einer jeden Gattung von Dingen, ein untrügliches Merkmahl aufdrücken, an welchem wir sie wieder kennen, wir mögen sie antreffen wo und in welcher Mischung wir wollen? Ist sie es nicht, welche uns mit einem Worte die ganze Natur umfassen, und dann wieder das kleinste Sonnenstäubchen in der-

selben auf das genaueste bezeichnen läßt? Ist es nicht das Wort, welches der Vorstellung die Grenzen vorschreibt, die sie nicht überschreiten soll, indem es den Umfang des Gegenstandes, den wir betrachten wollen, es sey nun ein Eichbaum oder ein Grashalm, auf ein Haar bezeichnet.

Freilich werden Sie sagen, daß dieser Unterschied schon in den Dingen selber liegt, und daß ein jedes die Linie seines Umfanges gleichsam selber um sich her ziehet; daß insbesondre die Durchsichtigkeit der Luft sehr vieles dazu beiträgt, uns den Unterschied der Dinge auffallender zu machen, indem beständig Lücken zwischen denselben zu seyn scheinen. Allein diesen Unterschied selbst muß doch die

die Sprache erst bezeichnen, wenn er uns nicht in demselben Augenblick, da wir ihn bemerkt haben, wieder entwischen soll. Der auffallendste Unterschied der Dinge, in unsrer Vorstellung, preßte zwar zuerst das Wort hervor, aber eben durch das Wort ward nachher der Unterschied selbst wiederum genauer bezeichnet, und die Grenzlinien der Dinge immer bestimmter gezogen. — Dadurch, daß wir das Ganze und das Einzelne in der Natur benennen lernen, werden wir immer vertrauter mit ihrem Anblick, und so oft wir sie wieder sehen, freuen wir uns, wie über das Antlitz eines Freundes, mit dem wir täglich bekannter werden, jemehr wir ihn von andern Menschen unterscheiden lernen.

Und jene süße Erinnerung an unsre verflossnen Tage, was wäre sie ohne die Sprache? Ein ödes Labyrinth halbverwischter Eindrücke, durch tausend Lücken unterbrochen, worinn sich wiederum die Gegenwart eines jeden Tages verlieren würde. Allein die Sprache ist der unzerstörbare Knäuel, von welchem wir den Faden abwickeln, der uns aus diesem Labyrinthe unsrer Vorstellungen den einzigen Weg zeigt. Wir machen es wie ein Wandrer, der in einem dichten, unwegsamen Gehölze, den Weg, den er wandelt, gerne wieder zurück finden will, und sich einen Merkstab nach dem andern hinstellt, wornach er sich richten kann, wenn er wieder umkehrt. So oft wir etwas sehen oder hören, befestigen wir, durch das

tönende Wort, einen Merkstab in unsrer Seele, und wenn wir uns desjenigen, was wir gesehen oder gehört haben, wieder erinnern wollen, so dürfen wir uns nur nach diesen Merkstäben, als getreuen Wegweisern, richten. Thäten wir das nicht, so würden wir mit unsrer Erinnrung nicht gerade auf die Dinge fallen, deren wir uns wieder erinnern wollen, sondern würden mit ungewissen Schritten bald zur Rechten, bald zur Linken ausweichen, und niemals, als durch Zufall, auf den rechten Fleck treffen.

Wenn Sie auf Ihrem Altan stehen, so können sie Wiese, Wald, und Fluß, vermöge dieser Benennungen, sehr gut unterscheiden: hätten Sie solche Benennungen nicht, wer

wüßte, ob nicht alle Gegenstände vor ihren Augen gleichsam ineinanderfließen würden: aber das Wort schreibt nun jedem einzelnen Bilde seine Grenzen vor, und giebt ihm seine Gestalt. Sind Sie von dem Altan in Ihr Zimmer gegangen, so steht das Bild von der schönen Gegend um Ihr Landhaus eben so lebhaft in Ihrer Seele, als ob es noch wirklich vor Ihren Augen stände: das macht, es hat durch die Worte, oder durch die Benennungen der einzelnen Gegenstände, Festigkeit erhalten; wäre das nicht geschehen, so würde alles nur noch vor Ihrer Seele schwanken.

Daß aber die Worte unsren Vorstellungen eine solche Festigkeit geben, darum ist die öftere

öftere Wiederhohlung Ursach. Das Wort kömmt beständig der Sache, und die Sache wieder dem Worte zu Hülfe. So oft wir einen Berg sehen, erwacht zugleich die Vorstellung von dem tönenden Merkmahle, womit wir denselben einmal bezeichnet haben, und so oft wir dieß tönende Merkmahl hören, erwacht zugleich die Vorstellung von dem Berge, den wir gesehen haben. Und doch ist das tönende Merkmahl größtentheils von der Sache so verschieden, daß es in unsrer Vorstellung nicht leicht damit zusammenfließen kann; welches auch sehr nöthig ist, denn die Merkstäbe müssen ja von den Bäumen des Waldes verschieden seyn, durch welche sie uns den Weg zeigen sollen. Wir haben vielleicht aus eben dem Grunde von den Tönen in

der Natur die schwankendsten Vorstellungen, weil die Zeichen derselben, in der Sprache, zu sehr mit der bezeichneten Sache zusammen fließen. — So wie nun also das Wort Berg der Vorstellung von einem Berge endlich Dauer und Festigkeit gab, so geht es mit allen übrigen Wörtern, und diese öftere Wiederhohlung macht es allein, daß endlich die Bilder so fest in unsrer Seele werden.

Aus den frühesten Jahren Ihrer Kindheit, so lange die Sprache den schwankenden Vorstellungen in ihrer Seele noch keine Dauer und Festigkeit geben konnte, werden Sie sich von dem, was Sie gesehen und gehört haben, wenig oder nichts mehr erinnern können. Das macht, sie hatten noch keine

Merk-

Merkmahle, woran sie ihre eignen Vorstellungen voneinander unterscheiden konnten: diese flossen daher entweder in eins zusammen, verdrängten einander, oder verwirrten sich untereinander. Sie konnten die Sonne noch nicht vom Himmel unterscheiden, an dem sie glänzte, und das Gemählde nicht von der Wand, woran es befestigt war. Die Vorstellungen von den Tönen floßen mit den Vorstellungen von den Farben zusammen, und verwirrten sich auf mancherlei Art, so daß es beinahe eben so gut war, als ob sie gar nichts gesehen oder gehört hätten. Mit den ersten Tönen aber, die Ihr Mund stammeln lernte, fing es auch an in Ihrer Seele Licht zu werden. Als Sie zuerst die süßen Nahmen Vater und Mutter lallten,

da

da konnten Sie in ihnen schon Ihre zärtlichsten Freunde, sowohl von der todten und leblosen Wand, als von allen übrigen Menschen unterscheiden: so oft Ihr Auge die lächelnde Mutter erblickte, dachten Sie auch den Nahmen Mutter, und so oft Sie diesen Nahmen hörten, stand wiederum das Bild von dem lächelnden Antlitz der Mutter in Ihrer Vorstellung da, wenn sie selbst gleich abwesend war. Nun war schon ein festes Bild in Ihrer Seele, wo sich mehrere anschließen konnten, die demselben, eines nach dem andern, folgten, und so entstand zuletzt das wunderbare, schöne Gewebe Ihrer Gedanken, welches nun durch die Zeit so fest ineinander gewürkt ist, daß nicht leicht mehr ein Faden daraus verlohren gehen kann.

Es

Es scheinet, als ob der Schöpfer selbst die Sprache, als ein so nothwendiges Bedürfniß des Menschen, schon, von Anfang an, in die Schöpfung mit eingewebt habe; indem er einen so auffallenden Unterschied in die Dinge legte, welche sich zuerst dem Menschen darstellten, daß gleichsam das Wort aus seinem Munde gepreßt wurde, womit er diesen Unterschied bezeichnen sollte. Die Schöpfungsgeschichte selbst enthält hievon sichtbare Spuren, und scheint uns auch einen Aufschluß über die Entstehung der menschlichen Sprache zu geben. In dieser ganzen ehrwürdigen Erzählung finden wir die Begriffe von Unterscheidung und Benennung, allemal unmittelbar aufeinander folgend, eingewebt. Wir sehen, wie in der

schön-

schönsten Stuffenfolge, erstlich die größten und auffallendsten, und dann allmälig die kleinern Unterschiede durch die Sprache bezeichnet werden. Was für einen auffallendern Unterschied giebt es in der ganzen Natur, als zwischen Licht und Finsterniß! Dieser wird zuerst bezeichnet, indem es heißt: Gott scheidete oder unterschied das Licht von der Finsterniß, und nannte das Licht Tag, und die Finsterniß Nacht. Wie natürlich erklärt sich dieses, wenn wir sagen: Gott legte durch den auffallenden Unterschied zwischen Licht und Finsterniß dem Menschen gleichsam die Sprache in den Mund, daß er für jedes einen Nahmen fand. Auf den Unterschied zwischen Licht und Finsterniß folgte der zweite grosse Un-

ter-

terschied zwischen Himmel und Erde; und dann der dritte zwischen Erde und Wasser. Es ist gleichsam, als ob der betrachtende Mensch diese grossen Unterschiede erst hätte bemerken müssen, ehe noch seine Aufmerksamkeit auf die kleinern fallen konnte. Nachdem er sich oft über die größte Erscheinung in der Natur, über den aufgehenden Tag und über die dämmernde Nacht gewundert hatte, so fiel seine Aufmerksamkeit auf einen neuen Unterschied, indem er erst über sich, und dann vor sich nieder blickte, oben das glänzende Blau des Himmels, und zu seinen Füßen die dunklere, feste Erde sahe. Nachdem dieser Unterschied seine Sinne genug beschäftiget hatte, so fing er nun an, auf der Erde selbst, worauf sonst noch alles ohne

Fi-

Figur und Gestalt vor seinen Blicken schwankte, den auffallendsten Unterschied zwischen der undurchsichtigen Erde und dem Spiegelhellen Wasser zu bemerken. Und nun entdeckte er allmälig die kleinern Unterschiede, zwischen den Gegenständen, die ihm sonst noch alle in eins zu fließen schienen; zuerst hielt sich seine Aufmerksamkeit an den leblosen Gegenständen fest, weil diese seiner Vorstellung nicht so schnell entwischen konnten. Aufmerksamer betrachtete er die Fläche der Erde, und prägte sich ein Bild von den Bäumen und Pflanzen ein, die auf ihr wachsen; er blickte gen Himmel, und lernte nach und nach die Sonne, den Mond, und die Sterne, von dem Himmel, an dem sie glänzten, unterscheiden. Endlich gelang es

ihm

ihm auch, sich ein festes Bild von den leben-den und webenden Geschöpfen, von den Vö-geln unter dem Himmel, von den Fischen im Wasser, und von den Thieren auf Erden, einzuprägen. Nachdem er auf die Weise die ganze Natur außer sich unterscheiden ge-lernet hatte, so gelangte er zu dem völligen süßen Bewußtseyn seiner selbst, wodurch er sich von allem, was ihn umgab, unterschied. — Wie natürlich sind dieser Erzählung zu-gleich die simpelsten Begriffe von Zeit und Zahl mit eingewebt, welche durch die be-ständige Wiederkehr einer und ebenderselben Naturerscheinung, Morgen und Abend, noth-wendig erweckt werden mußten; daher die öftere Wiederhohlung: so ward aus Abend und Morgen der erste, zweite Tag, u. s. w.

So lange der Mensch noch ohne Sprache war, muß die Welt gleichsam ein Chaos für ihn gewesen seyn, worinn er nichts unterscheiden konnte, wo alles wüste und leer war, und Dunkel und Finsterniß herrschte — Da aber die Sprache mit ihren ersten Tönen die schlummernde Vorstellungskraft erweckte, da fing es an zu tagen, und die Morgendämmrung brach hervor — Die Schöpfung, welche der Mensch vorher als eine unförmliche und ungebildete Masse betrachtet hatte, bekam nun allmälig in seiner Vorstellung Bildung und Form, das blaue Gewölbe des Himmels zog sich über ihm in die Höhe, und vor ihm sank die Fläche der Erde — Die Wasser sammelten sich in Meere und Flüße, und vor seinen Blicken ragte

das

das Land empor — die Ceder und der Grashalm gewannen in seiner Vorstellung Umfang und Gestalt — die Sonne am Himmel ründete sich in seinem Auge — jedes Thier erhielt seine Form, und stand in seiner eigenthümlichen Bildung vor ihm da.

So lernte der Mensch allmälig das Einzelne im Ganzen unterscheiden — Wie ein Schiffer in trüber Dämmrung erst nichts als Himmel und Wasser siehet, dann in dunkler Ferne ein Land entdeckt, das sich erst unförmlich aus dem Meere emporhebt, bis es dem Auge immer näher kömmt, und immer mehr Gestalt und Form gewinnt, daß der spähende Blick nach und nach Berge, Thäler und Flüße, und endlich gar Bäume, Hüt-

ten, und wandelnde Menschen, darauf unterscheiden kann, und nun die ganze schöne Landschaft, geschmückt mit Wäldern und Wiesen, und von Bächen und Flüßen durchschnitten, im Glanz der Morgensonne, vor ihm da liegt.

Achter Brief.

Entwicklung des Unterschiedes der Wörter, in Ansehung der Gegenstände, welche sie bezeichnen, mit Rücksicht auf ihre Verbindung zu einer zusammenhängenden Rede.

Nach alle dem, was wir uns schon gelegentlich, ohne uns an eine gewisse Ordnung

zu

zu binden, von den einzelnen Wörtern sowohl, als von der Sprache überhaupt, bemerkt haben, wird es uns sehr leicht werden, alle unsre zerstreuten Bemerkungen unter gewisse Rubriken zu bringen, und uns auf die Art ein Lehrgebäude von unsrer Sprache zu errichten, wozu wir bereits die Materialien gesammlet haben. Wir wollen also zu unserm einmal gewählten Beispiele zurückkehren, und eine Anzahl Wörter nach der andern, welche uns von einerlei Art zu seyn scheinen, die Musterung passiren lassen. Nun giebt es gleich im Anfange einige Wörter, welche unsre Aufmerksamkeit mehr als die übrigen auf sich ziehn, worauf unsre Stimme im Lesen den meisten Nachdruck setzt, und welche auch zum Unterschiede von den

übrigen Wörtern mit groſſen Anfangsbuchſtaben verſehen ſind; wir leſen nehmlich: bei frühem Morgen kam der arme Amyntas aus dem dichten Haine: über die vorhergehenden Wörter eilet die Stimme ſchnell hinweg, um auf den Wörtern Morgen, Amyntas, Hain, mit mehrerem Nachdruck ruhen zu können. Nun wollen wir einmal einen Verſuch machen, aus unſerm Beiſpiele alle die Wörter nebeneinander zu ſtellen, welche mit dieſen drei erſten von gleicher Beſchaffenheit zu ſeyn ſcheinen; alsdann wird es uns leichter in die Augen fallen, wie nöthig die übrigen Arten von Wörtern ſind, um die Lücken zwiſchen dieſen auszufüllen: nur bemerken Sie ſich noch, wo der Nahme Amyntas in einem Satze

durch

durch Er bezeichnet wird, daß wir da zuweilen dieſen Nahmen wiederhohlen, und wo ein Satz aufhört, allemal ein Punktum ſetzen wollen.

Morgen Amyntas Hain Beil
Rechte. Amyntas Stäbe Zaun
Laſt Schulter. Amyntas Eichbaum
Bach Bach Wurzeln Erde
Baum. Amyntas Baum Waſſer
Wipfel Spiel Wellen. Amyntas
Stäbe Schulter Stäbe Damm
Baum Erde. Damm Wurzeln
Erde Beil Schulter Arbeit
Schatten Baum Hain Stäbe.
Dryas Stimme Eiche Hirt
Belohnung Schafe Weide, Nymphe
Hirt Nachbar Palämon Aerndte.

Redlicher Palämon. Amyntas Segen
Heerde Bäume Früchte Hirt
Götter Redlicher.

Nun denken Sie sich diese Wörter, wie ein Verzeichniß von Nahmen der Personen in einem Drama, nur mit dem Unterschiede, daß dieselben hier gerade in der Ordnung folgen, wie die Personen einmal, oder zu wiederhohlten malen, nacheinander auftreten, so daß man sehen kann, welche von ihnen die Hauptrollen und welche nur Nebenrollen spielen. Eben so wenig wie nun die Personen eines Stücks, an und für sich, das Drama ausmachen können, ehe sie nach in verschiedne Verhältnisse und Verbindungen miteinander gesetzt sind, eben so wenig können auch diese Wörter, als bloße Nahmen von Dingen, an

und

und für sich, eine zusammenhängende Rede, oder eine Erzählung bilden, ehe noch eine ganz andre Art von Wörtern dazwischen kömmt, wodurch alles in Beziehung aufeinander und in Verbindung miteinander gesetzt wird. Wenn Sie die obigen Wörter hersagen, so werden Sie es bei sich selber sehr deutlich fühlen, daß Sie nicht eigentlich zusammenhängend reden, oder etwas wirklich erzählen, sondern bloß einzelne Dinge benennen. Die Ausdrücke, kommen, tragen, sehen, sprechen, sind es erst, wodurch die bloßen Benennungen einzelner Dinge zu einer wirklichen Rede, oder zu einer zusammenhängenden Erzählung gemacht werden. So wie das Kommen, das Weggehen, das Reden der Personen miteinander und von

einander, und nicht die Personen einzeln und für sich betrachtet, erst das Drama ausmachen. Lasen Sie also folgende Wörter einzeln:

Morgen Amyntas Hain Beil Aechte
Stäbe Zaun Last Schulter Eichbaum
Bach Wurzeln Erde Damm Dryas
Stimme Belohnung Schafe Weide Palämon
Segen Heerde Götter.

so hätten Sie gleichsam erst den Komödienzettel von dem Drama, das in Ihrer Vorstellung aufgeführt werden sollte. Aber eben so nothwendig, wie die Personen sind, um ein Drama aufzuführen, eben so nothwendig sind auch diese Wörter in der Sprache, welche sich blos damit beschäftigen, die wirklichen Dinge in der Welt einzeln und für sich betrachtet, zu benennen. In der Welt ist

nichts

nichts ohne Zusammenhang, und es giebt in ihr eigentlich kein Ding, das ganz von allen andern Dingen abgesondert wäre. Wenn wir aber den Bau und die Zusammensetzung eines Kunstwerkes einsehen wollen, so pflegen wir dasselbe zu zergliedern, und seine Zusammensetzung eine Zeitlang aufzuheben, um sie alsdann selber wieder herzustellen. Da wir nun den Zusammenhang aller Dinge in der Natur, im eigentlichen Verstande niemals aufheben können, so thun wir dieses wenigstens in unsrer Vorstellung, indem wir uns die Dinge erstlich, ohne allen Zusammenhang, einzeln und abgesondert denken, und alsdann die Lücken zwischen denselben auf mancherlei Weise ausfüllen. Da sich nun alle unsre übrigen Vorstellungen

an

an die Vorstellungen von den abgesonderten und für sich allein betrachteten wirklichen Dingen festhalten müssen, und sich alle unsre Gedanken um dieselben herum drehen, so hat man die Wörter, womit man die wirklichen Dinge an und für sich bezeichnet, Hauptwörter genannt; wir könnten sie auch Sachwörter nennen, wollen aber bei der ersten Benennung bleiben, weil sie einmal allgemein angenommen ist: und nun wollen wir die Natur dieser Wörter noch genauer zu erforschen suchen, indem wir sie untereinander selber unterscheiden.

Die Hauptwörter sollten freilich nur die wirklichen Dinge an und für sich selber, und nicht ihre Beschaffenheiten oder ihre Verhältnisse untereinander bezeichnen, so wie das

das Personenverzeichniß eines Schauspiels nur die Nahmen der spielenden Personen und noch nicht ihre Handlungen anzeigen sollte. Allein so wie ehemals in den Schauspielen die Handlungen und die Eigenschaften der spielenden Personen oft auch wieder als Personen mit vorgestellet wurden, die man z. B. die Zwietracht, die Gerechtigkeit, u. s. w. nannte, so macht es unsre Sprache noch immer, indem sie die Eigenschaften, den Zustand, oder die Handlungen für sich bestehender Wesen von denselben absondert, und sie wiederum als wirkliche Wesen darstellt, welches uns freilich im Denken sehr zu statten kömmt: denn wenn wir z. B. sagen: die Dichtigkeit des Waldes, so können wir uns von dem, was wir dicht

nen-

Digitized by Google

nennen, eine weit lebhaftere Vorstellung machen, als wenn wir sagen, der dichte Wald, weil sich in diesem letztern Falle die Vorstellung von dicht in der Hauptvorstellung vom Walde verliert. Wir können also die Hauptwörter wiederum eintheilen, in solche, welche die Dinge anzeigen, die in der Natur wirklich für sich bestehen; als Baum, Vogel, Fisch, und in solche, die etwas anzeigen, das nur an andern Dingen befindlich ist, und das wir uns demohngeachtet so denken, als wenn es wirklich für sich selber vorhanden wäre, als Fleiß, Armuth, Belohnung. Von der erstern Beschaffenheit sind folgende Wörter:

Hain Beil Rechte Stäbe Zaun
Schulter Eichbaum Bach Wurzeln Erde
Was-

Wasser Wipfel Wellen Damm Schatten Hirt Schafe Heerde Früchte Götter. Bei allen diesen Wörtern denke ich mir etwas, das in der Natur an und für sich selber besteht: es ist kein einziges darunter, woran sich meine Vorstellung nicht allein schon festhalten könnte, ohne sich erst an etwas andres anschließen zu dürfen: und doch welch ein Unterschied herrscht wiederum unter diesen Wörtern, wenn wir Z. B. die Wörter Hain und Baum, Heerde und Schafe nebeneinander stellen! Hier kommen wir auf das zurück, was ich schon in meinem vorigen Briefe berührt habe: die Sprache verdunkelt nehmlich oft durch ein vielumfassenderes Wort die kleinern Unterschiede; sie läßt Z. B. den Unterschied zwischen Berg und Thal

und

und Wald in unsrer Vorstellung schwächer werden, um alles dieses unter dem Ausdrucke Landschaft auf einmal zu umfassen, so daß wir demjenigen, was wir uns als ein Ganzes denken wollen, einen größern Umfang geben. Eben so verdunkelt sich der Unterschied zwischen einer Menge einzelner Bäume, indem wir sie alle unter dem Nahmen Wald zusammen fassen. Ja selbst, indem wir Baum sagen, wird der Unterschied zwischen Stamm und Ast und Zweig verdunkelt, indem wir alles dieses unter dem Nahmen Baum in eins begreifen. Allein wenn ich Baum sage, so denke ich mir doch immer etwas Gebildetes, das aus verschiednen Theilen besteht, die zu einem Ganzen zweckmäßig geordnet sind, auch kann ich mir

mehr

mehrere Bäume nebeneinander denken; sage ich aber z. B. Erde, so denke ich mir die Theile, woraus sie besteht, nicht verschieden, und nicht zu einem gebildeten Ganzen abzweckend, daher kann ich mir auch dasjenige, was ich Erde nenne, nicht mehrmal nebeneinander denken, denn es fließt immer in meiner Vorstellung zusammen, weil es nichts Gebildetes, sondern eine unförmliche Masse ist. Wir können also die Wörter, welche solche Dinge anzeigen, die in der Körperwelt für sich bestehen, wiederum eintheilen in solche, welche die gebildeten oder organisirten, und in solche, welche die ungebildeten oder unorganisirten Gegenstände bezeichnen.

Von der erstern Art sind folgende:

Beil Spähe Zahn Schulter Baum

Wurzel Wipfel Mann Schafe.

Zu den organisirten Gegenständen gehört nicht nur alles, was ins Thierreich und Pflanzenreich gezählet wird, sondern auch dasjenige, was die Kunst organisirt hat, als

Uhr Haus Stuhl Thurm Nadel Ring.

Ferner rechnet die Sprache auch dasjenige dazu, was durch zufällige Einschränkungen eine Art von Umfang oder Bildung erhalten hat, als

Bach Fluß Teich Welle Erdscholle.

Zu den unorganischen Gegenständen zählet die Sprache alle die Materien, woraus die organisirten Körper gebildet sind, als

Fleisch Blut Holz Eisen Stein Erde.

Fer-

- Ferner alles das, worinn man nichts Einzelnes unterscheiden kann, oder unterscheiden will, und es also wie eine ungebildete Masse betrachtet, als

Erde Feuer Wasser Mehl Sand Staub
Wald Heerde Volk Kraut Kohl Gras.

Bei den sechs ersten Wörtern kann man das Einzelne gar nicht, oder doch nicht gut unterscheiden, und bei den letztern will man es mit Fleiß nicht unterscheiden, weil man es in der vielumfassendern Vorstellung, die man sich machen will, für zu unbedeutend hält. Wenn wir einen Wald von fern sehen, so verschwindet der Unterschied zwischen den einzelnen Bäumen, alles fließt ineinander, und es ist gleichsam, als ob wir eine einzige grosse ungebildete Masse vor uns se-

hen; wir sagen daher nicht das sind Bäume, sondern das ist Wald; eben so verschwindet der Unterschied zwischen den einzelnen Körnern, und zwischen den einzelnen Grashalmen, wegen der Kleinheit derselben bei einer grossen Menge, vor unsern Blicken; wir sagen daher nicht, das sind Körner, und das sind Grashalmen, sondern das ist Korn und das ist Gras. — Wir fühlen es, daß diese Wörter, welche die unorganisirten Gegenstände bezeichnen, von einer besondren Beschaffenheit sind, weil die Vorstellungen, welche dadurch in uns erweckt werden, eigentlich nicht mehrmal nebeneinander bestehen können; denn ich kann nicht sagen, die Körne, die Staube, die Sande u. s. w., ob ich mir gleich zuweilen das zusammengefaßte,

faßte, gleichsam als ein organisirtes Ganzes denke, und es denn in meiner Vorstellung mehrmal nebeneinander stelle, als wenn ich sage die Wälder, die Völker. — Die unorganisirten Stoffe in der Natur, in so fern sie die Materie der organisirten Gegenstände ausmachen, gränzen schon sehr nahe an die bloßen Beschaffenheiten, die nicht für sich selber bestehen; denn so wie ich sagen kann, der Kasten ist leicht oder schwer, so kann ich auch sagen, er ist von Holz oder von Eisen. Auf die Weise verliert sich eine Art von Wörtern immer unmerklich in die andre.

Nun giebt es noch einen Unterschied zwischen den Wörtern, die solche Dinge bezeichnen, die wirklich in der Natur für sich bestehen, welcher sich vorzüglich auf die Wich-

tigkeit der Gegenstände gründet. Alles sehr Große in der Natur, und alles, was mit dem Menschen selber in näherer Verbindung steht, bekömmt einen eignen Nahmen, der sonst keinem Dinge in der Welt zukömmt. Das Unwichtigere muß sich mit dem allgemeinen Nahmen begnügen, der immer allen Dingen von einerlei Art zukömmt, sie mögen nun in der Welt zerstreut seyn, wo sie wollen.

Eigne Nahmen führen daher nur die Menschen, und einige Thiere, welche der Mensch seiner besondern Aufmerksamkeit werth hält. Ferner das Große in der Natur, als große Wälder, Berge, Flüsse, Meere, Inseln, Länder, Städte, u. s. w. In unsrer Erzählung führen nur die beiden Hirten, Amyn-

Amyntas und Palämon, eigne Nahmen; der Bach, der Wald, und der Baum führen allgemeine Nahmen, und selbst die Göttin des Baumes muß sich mit dem Nahmen einer Dryas, der allen Waldgöttinnen zukömmt, begnügen lassen. Eine Uhr, ein Stuhl, ein Zimmer, bekommen auch keine eigne Nahmen, aber wohl ein Haus, indem es von seinem Besitzer benannt wird, eine Straße, eine Stadt u. s. w. Die allgemeinen Nahmen werden in eigne Nahmen verwandelt, indem eins von den Wörtern der, die, oder das, als ein Zeichen, daß man sich einen einzigen wirklichen Gegenstand darunter denken soll, denselben vorgesetzt wird: denn wenn ich sage, der Baum, von dem ich rede, so unterscheide ich ihn durch das vorgesetzte

der von allen andern Bäumen in der Welt, dieses der muß aber durch das Folgende wiederum erst seine bestimmende Kraft erhalten. Wollten wir Menschen und Oerter immer mit den allgemeinen Nahmen Mensch und Ort benennen, wie vieles würden wir hinzusetzen müssen, um einen Menschen von allen andern, und einen Ort von allen andern zu unterscheiden!

Wir müssen uns nun mit einer Art von Wörtern näher bekannt machen, deren in unsrer mahlerischen Erzählung nur sehr wenige vorkommen; die eigentlich kein einzelnes deutliches Bild, sondern eine ganze Reihe dunkler Vorstellungen auf einmal in unsrer Seele erwecken, wovon das Resultat ein Gedanke ist. Ein Kind, welches erst anfängt

zu

reden zu lernen, wird sich wohl etwas bei dem Worte Baum, aber gewiß noch nichts bei dem Worte Belohnung denken; giebt man ihm aber z. B. für eine kleine Arbeit, die es verrichtet hat, einen Apfel, und sagt dabei: dieser Apfel ist deine Belohnung, so wird es sich das erstemal bei dem Worte Belohnung noch wenig denken; bis es nachher einmal wieder für eine andre Arbeit etwa ein Stück Kuchen oder eine Puppe erhält, wobei ihm gesagt wird, daß dieses die Belohnung für seine gethane Arbeit sey: wenn es nun das Wort Belohnung wieder hört, so wird es sich dunkel an die Puppe, an das Stück Kuchen, an den Apfel, und zugleich an die jedesmalige Arbeit zurückerinnern, nach deren Vollendung es diese Sa-

chen empfing; auch wird die Vorstellung von der Person, von welcher es jene Dinge erhielt, erweckt werden. Diese Reihe von Vorstellungen wird nun das Kind sehr schnell durchlaufen, es wird sich aber demohngeachtet an einer besonders festzuhalten suchen; und wenn es hört, daß jemand eine Belohnung erhalten habe, so wird es denken, derselbe habe für eine kleine Arbeit entweder ein Stück Kuchen, oder einen Apfel, oder eine Puppe bekommen. Man siehet also leicht, daß die Erfahrung den Begriff von Belohnung erst zur Reife bringen muß: je älter das Kind wird, desto mehr werden sich die einzelnen Vorstellungen häufen, die es bei dem Worte Belohnung durchlaufen muß; dadurch erhebt sich nun der Begriff

von

von Belohnung immer mehr vom Bilde zum Gedanken; je mehrere sich der einzelnen Vorstellungen zusammendrängen, und je dunkler die einzelnen Bilder werden, desto reiner und lichtvoller wird der allgemeinere Begriff, der sich aus denselben bildet. So entsteht in unsrer Seele Klarheit aus der Dunkelheit — so wie unsre Augen sich verschließen, um unsern Gedanken Licht zu geben, so muß unsre Einbildungskraft sich verdunkeln, wenn es im Verstande helle werden soll.

Welch einen feinen Unterschied zwischen den Begriffen macht die Sprache, wenn wir von jemanden sagen, er belohnet schlecht, sein Belohnen ist schlecht, seine Belohnung ist schlecht, und sein Lohn ist schlecht. Bei dem ersten Ausdruck fügt sich

die

Digitized by Google

die Vorstellung von belohnen unzertrennlich an die Vorstellung von der handelnden Person hinan, und fließt mit ihr zusammen; bei dem andern fängt man an, die Vorstellung belohnen von der Person unabhängig zu machen, und sie dadurch zu einem allgemeinern Begriffe zu erheben; bei dem dritten denkt man sich belohnen schon an die Sache hinan, welche jemand zur Belohnung erhält; bei dem viertem stellt man sich belohnen an einer Sache vor, welche jemand zur Belohnung schon erhalten hat.

In unsrer Erzählung figuriren nun die Wörter

Last Spiel Arbeit Belohnung Segen.

unter den übrigen Hauptwörtern, als ob sie mit denselben von gleichem Range wären, und

und doch zeigen sie keine wirkliche Wesen, sondern nur gewisse Veränderungen und Verhältnisse an, welche wir uns an wirkliche Wesen hinandenken, und von diesen hinangedachten Begriffen denselben alsdann noch einen besondren Nahmen geben: so wurden die Stäbe eine Last, der Wipfel ein Spiel der Wellen, der gebaute Damm eine Arbeit, das, was Amyntas für seine Arbeit empfangen sollte, eine Belohnung, und die Schaafe und Früchte, welche er mehr, als er vorher besaß, erhielt, ein Segen genannt. Man dachte sich also die Vorstellungen von laden, spielen, arbeiten, belohnen, segnen, von den handelnden Personen hinweg, und an die wirklichen Dinge hinan, worauf diese Handlungen übergegangen waren,

ren, und kleidete sie in diese neuen Begriffe ein, welche nun eben dadurch, daß sie sich um die wirklichen Wesen gleichsam herzogen, neue Wesen zu bezeichnen schienen, da sie doch nur die alten in einer veränderten Tracht darstellten. Daher kömmt es auch, daß Amyntas unter verschiednen Nahmen auftritt, indem man ihn mit dem Begriffe von einer Handlung, nehmlich dem Hüten der Schaafe, und nachher mit dem Begriffe von einer Eigenschaft, nehmlich redlich, überkleidet, und ihn daher den Hirten, und in der Folge den Redlichen nennt. Die Erde, die Amyntas grub, sobald sie anfing, den Fluß in seinem Laufe zu hemmen, hieß sie ein Damm. Die feinen Uebergänge und allmäligen Verwandlungen in den Begrif-

griffen, in so fern wir uns etwas nur als an andern Dingen, oder an und für sich selbst bestehend, denken, werden Sie aus der Nebeneinanderstellung folgender Wörter sehen:

ich lade	das Laden	die Ladung	die Last
ich spiele	das Spielen	— —	das Spiel
ich arbeite	das Arbeiten	die Bearbeitung	die Arbeit
ich belohne	das Belohnen	die Belohnung	der Lohn
ich segne	das Segnen	die Segnung	der Segen.

Sie sehen hieraus, wie gern wir die Veränderungen und Verhältnisse zwischen den Dingen an die Dinge selbst hinandenken, und wie geschäftig unsre Einbildungskraft ist, auf die Weise demjenigen, was nicht für sich besteht, eine Art von unabhängigem Daseyn beyzulegen. Allein dieses geschiehet auch oft, ohne daß eine Veränderung an irgend etwas hinange-

dacht wird, sondern man betrachtet die Veränderungen ganz allein an und für sich selber, als ein für sich bestehendes Wesen: so sagt man, der Morgen, der Abend, der Frühling, wodurch bloße Veränderungen in der Natur angezeigt werden, die man sich aber, figürlicherweise, als wirkliche Wesen denkt. Alle Vorstellungen des Menschen müssen nehmlich erst durch seine Vorstellung von sich selber durchgehn; was Wunder also, wenn der Mensch alles das, was er außer sich bemerkt, es mögen nun bloße Eigenschaften oder Veränderungen von Dingen seyn, in wirkliche Wesen verwandelt, denen er gleichsam das Gepräge seiner Wirklichkeit aufdrückt? was Wunder, daß auf die Weise alles mit Gottheiten, und mit figürlichen Wesen erfüllet ward, die bloß

in der Vorstellung des Menschen ihre Rolle spielten? ja, daß eine ganze neue Welt von Vorstellungen sich ihm eröfnete, in welcher die Verändrungen und die Eigenschaften der Dinge wiederum in eben solche Beziehungen und Verhältnisse, als vorher die wirklichen Dinge, gesetzt wurden; und daß man nun anfing, ganze Summen von Vorstellungen zusammenzusetzen, da man vorher nur mit einzelnen Bildern und Vorstellungen umzugehen wußte. Von der Betrachtung unzähliger einzelner Dinge, die man gut, wohl, und schön gefunden hatte, erhub man sich nun zu der Betrachtung des Guten, Wahren, und Schönen selbst. Die Melodie unsrer aufeinanderfolgenden Vorstellungen verwandelte sich in Harmonie, wo die einzelnen

Töne sich in den herrschenden Zusammenklang verlieren: und so konnten wir nun über das Gute, das Wahre, das Schöne, an und für sich selber, Betrachtungen anstellen, indem wir es uns an keinem Dinge nothwendig dachten, sondern es uns hinandenken konnten, wohin wir wollten. Und welche feine Unterschiede macht hier wiederum die Sprache, indem sie eine Eigenschaft erst als bloße Eigenschaft, und dann als ein für sich bestehendes Wesen darstellt, wie in den Ausdrücken:

der schöne Baum, die Schönheit des Baumes,
das Schöne an dem Baume,

wo ich mir die Vorstellung schön erst in den Baum hineindenke; sie alsdann davon absondre, und sie mir als ein für sich beste-

hen-

hendes Wesen denke, doch so, daß dieser schwankende Begriff erst durch die Vorstellung vom Baume seine Bestimmung erhält; bis ich endlich die Vorstellung schön von dem Baume ganz unabhängig mache, indem ich es mir als ein Ganzes vorstelle, das in der Natur verbreitet ist, und das ich nun auch an dem Baume bemerke. Eben so sagen wir:

die große That, die Größe der That,
und, das Große in der That.
der wahre Gedanke, die Wahrheit des Gedanken,
und, das Wahre in einem Gedanken.

Wie erhebt sich nun der Geist, wenn statt der Einbildungskraft unser Verstand beschäftiget wird; wenn keine Bilder mehr, sondern Gedanken in unserer Seele erweckt werden. Bei einer Erzählung, die wir hören oder lesen, verhalten wir uns bloß leidend, indem wir ein

Bild nach dem andern in uns empor steigen sehen; aber bei einer Untersuchung oder Betrachtung z. B. über die Wahrheit und Gerechtigkeit, wenn wir gleich eine solche Betrachtung nur anhören oder lesen, wird unsre Denkkraft in Thätigkeit gesetzt; unsre Seele arbeitet mit Begriffen, die sie untereinander ordnen und in Verbindung setzen muß, und wo nicht die einzelnen Eindrücke, welche durch jedes Wort auf uns gemacht werden, sondern der Zusammenhang zwischen mehrern, erst Deutlichkeit in unsre Vorstellung bringen kann.

Hören Sie z. B. die Worte, er welkte dahin wie eine Blume, in einer Erzählung, wo von einem einzelnen Menschen, an dessen Schicksale Sie Antheil nehmen, die Rede ist: so werden Sie dabei eine sanfte

We-

Wehmuth empfinden — aber wie verwandelt sich plötzlich diese Wehmuth in ein stilles erhabnes und ernstes Nachdenken, wenn Sie unter die Vorstellung von der welkenden Blume, nun das ganze menschliche Geschlecht zusammenfassen, indem Sie in einer der vortreflichsten Schildrungen von der Nichtigkeit des menschlichen Lebens die Worte lesen: Der Mensch, vom Weibe gebohren, lebet kurze Zeit, und ist voll Unruhe, fällt ab wie eine Blume, flieht wie ein Schatten, und bleibet nicht — Indem Sie folgende Worte lesen: Die Ueberwindung großer Schwierigkeiten erzeugt große Empfindungen, und ist der Keim zu neuen großen Unternehmungen, so wird fast kein einziges Bild in Ihrer Seele er-

weckt; bei den einzelnen Wörtern entstehen in Ihnen keine deutliche Vorstellungen, aber der Zusammenhang aller dieser Wörter erweckt in Ihnen einen Gedanken. Welch ein Unterschied, wenn sie sagen:

der arme Amyntas — kam — aus dem dichten Haine;

und

die Ueberwindung großer Schwierigkeiten — erzeugt — große Empfindungen.

Dort dachten Sie sich eine wirkliche Person; hier sind Sie genöthigt, sich eine Handlung als eine Person zu denken; kommen sagten Sie im eigentlichen Verstande von dem Manne; von der Ueberwindung können Sie nur in sehr figürlichem Verstande sagen, daß sie etwas erzeugt; der arme Amyntas und der dichte Hain waren zwei wirklich für sich bestehende Dinge, die Sie mit

ein-

einander durch die Vorstellung von heraus kommen in ein gewisses Verhältniß setzen; Ueberwindung und Empfindung zeigen selber nur Verhältnisse zwischen uns und den Dingen außer uns an, die Sie durch die Vorstellung, daß eines das andre erzeugt, wieder in ein neues Verhältniß setzen, gleichsam, als ob überwinden ein Wesen wäre, daß das empfinden erzeugen könnte; und eben so wie dem Haine, als einem wirklichen Wesen, die Eigenschaft dicht zugeschrieben ward, so wird auch hier dem empfinden, gleichsam als einem wirklichen Wesen, die Eigenschaft groß zugeschrieben, ja ich denke es mir gar mehrmal, so wie ich mir z. B. mehrere Bäume nebeneinander denke, da doch sonst alles, was ich empfinden nenne, in

meiner Vorstellung immer in eins zusammenfließt. So wie Amyntas durch den Zusatz arm genauet bezeichnet ward, so bekömmt Ueberwindung durch den Zusatz großer Schwierigkeiten eine nähere Bestimmung, weil ich mir überwinden nicht denken kann ohne etwas, das überwunden wird; und hier wird wiederum die bloße Beschaffenheit schwer, die man sich nicht anders als an einem andern wirklichen Dinge denken kann, in dem Worte Schwierigkeit, wie ein für sich bestehendes Wesen, dargestellt, und eben so wie das empfinden in unsrer Vorstellung verdreifältiget: und nun wird demjenigen, was an sich selber nur eine Beschaffenheit ist, in dem Worte groß wiederum eine Beschaffenheit beigelegt. Wenn Sie also die-

diese Begriffe, von alle dem fremden Schmuck, den ihnen die Sprache geliehen hat, wieder entkleiden wollen, so werden sie in folgender Gestalt da stehen:

überwinden groß schwer erzeugen groß empfinden.

Weil nun dieses lauter Wörter sind, die keine für sich bestehende Wesen anzeigen, an denen sich meine Vorstellung fest halten könnte, und ich mir doch zwischen überwinden, schwer und empfinden ein gewisses Verhältniß denken will, so erhebe ich diese drei Wörter, durch die hinzugefügten Silben ung und keit zu dem Range solcher Wörter, welche für sich bestehende Wesen anzeigen, und sage nun, die Ueberwindung, die Schwierigkeit, die Empfindung: und nun habe ich gleichsam in meiner Vorstellung erst

gewisse Punkte festgesetzt, wo ich von einem zum andern Linien ziehen kann. So wie ich mir nun überwinden und empfinden nur figürlicher oder gleichnißweise als für sich bestehende Wesen denke, so drücke ich euch das Verhältniß zwischen beiden auf eine figürliche Art, durch das Wort erzeugen aus; ja ich sage wohl gar, die Ueberwindung großer Schwierigkeiten ist die Mutter großer Empfindungen, so wie es nachher heißt, daß eben diese Ueberwindung der Keim grosser Unternehmungen sey: auf die Weise wird auch sogar das Verhältniß oder die Art und Weise, wie eines von dem andern hervorgebracht wird, und sich aus dem andern entwickelt, zu einem für sich bestehenden Wesen in unsrer Vorstellung

lung erhoben, indem es erstlich die Mutter und dann der Reim genannt wird.

Aber wie vielumfassend sind nicht die Vorstellungen, welche durch die Wörter, Ueberwindung, Schwierigkeit u. s. w. in Ihrer Seele erweckt werden! Bei Ueberwindung können Sie sich einen siegenden Herkules, einen mächtigen Redner, einen beherzten Steuermann auf dem wilden Meere, und so viele tausend andre Personen und Arten zu überwinden denken, wie Sie wollen; bei dem Worte Schwierigkeiten können Sie sich eine vielköpfigte Hydra, ein vor Wuth rasendes Volk, ein tobendes Meer, und tausend andre Dinge vorstellen, die alle schwer zu überwinden sind; unter Empfindung können Sie alles das begreifen, was

Sie

Sie in Ihrem ganzen Leben empfunden haben, es mag nun Freude, Schmerz, oder was es wolle, gewesen seyn. Eben so, als wenn Sie sagen, zwei mal zwei ist vier, und sich nun zweimal zwei Bäume, zweimal zwei Häuser, oder alles was Sie in der Welt wollen, unter dem zweimal zwei denken können; Sie denken sich aber mit Fleiß nichts darunter, sondern wollen weiter nichts als den reinen Begriff von den Zahlen übrig behalten, die Sie nun in ein solches Verhältniß miteinander setzen, daß eine neue Zahl vier daraus erzeugt wird. Denken Sie sich also die Wörter, womit man bloße Eigenschaften, Verändrungen oder Verhältnisse der Dinge, als wirklich für sich bestehende Wesen, bezeichnet, wie die uhdbe-

nann-

nannten Zahlen, deren man sich bedienet, um größere Summen von Dingen in der Geschwindigkeit zu berechnen. Einzeln genommen erwecken die unbenannten Zahlen gar keine oder doch nur die schwächsten Vorstellungen in Ihrer Seele, aber wenn sie miteinander in Verbindungen und Verhältnisse gesetzt werden, dann wird Ihr Geist beschäftiget; dann denken Sie, vermittelst derselben, ohne sich an Bildern fest zu halten, mit eben der Leichtigkeit über die Verhältnisse des verschiednen Umfanges aller Dinge, als über die Verhältnisse sinnlicher Gegenstände nach.

Ich habe mich bei der Erklärung dieser Wörter, wodurch wir ganze Summen unsrer einzelnen Vorstellungen bezeich-

Digitized by Google

zeichnen, und sie mit leichter Mühe, auf mannichfaltige Weise, ordnen und in Verbindung setzen, etwas lange aufhalten müssen, weil wir uns in diesem Felde noch wenig vorgearbeitet hatten. Denn unser gewähltes Beispiel konnte, als eine Erzählung, nur sehr wenige dieser Wörter enthalten, welche man vorzüglich in philosophischen Abhandlungen aufsuchen muß. Den abstechenden Unterschied zwischen diesen und den übrigen Wörtern, in Ansehung des Eindrucks, den sie im Zusammenhange auf die Seele machen, werden Sie sehr lebhaft empfinden, wenn Sie erst ein Stück aus unserm Geßner, und dann unmittelbar darauf eine Seite in Mendelssohns philosophischen Schriften lesen.

Neun-

Neunter Brief.

Fernere Entwickelung des Unterschiedes der Wörter, in Ansehung der Gegenstände, welche sie entweder nur in unsrer Vorstellung oder auch außer derselben bezeichnen. Licht und Schatten in der Sprache.

Nun können wir wieder schnellere Schritte vorwärts thun, weil wir einen gebahnteren Weg vor uns sehen. Wir haben nehmlich schon mehrmal bemerkt, daß wir selbst unter denjenigen Wörtern, die etwas für sich bestehendes in der Natur anzeigen, als Baum, Bach, u. s. w. doch keine einzelne für sich

bestehende Sache denken, sondern z. B. unter Baum, alles was in der Welt Baum heißt, zusammenfassen würden; wenn wir nicht durch eines von den kleinen Wörtern der, die oder das, ein einzelnes Ding, aus der Menge aller übrigen heraus heben könnten, um es uns, nicht nur in unsrer Vorstellung, sondern auch außer uns, als wirklich vorzustellen, indem wir z. B. sagen, der Baum, welcher da steht, das Wasser, welches dort fließt, die Wiese, die hier vor mir liegt. Durch die kleinen Wörter, der, die oder das, denken wir uns also eine Sache, von der wir reden, aus unsrer Vorstellung heraus, so daß wir sie uns nicht, nur in unsern Gedanken, sondern auch außer uns, als wirklich für sich bestehend, vorstellen. Wollen

len wir aber von einer Sache bloß als von einer Vorstellung in uns reden, so setzen wir vor das Hauptwort statt der, die oder das, nur das Wörtchen ein: sagen Sie also z. B. ich sehe einen Baum, so reden Sie von dem Baume nur, in so fern er in Ihrer Vorstellung da steht; fahren Sie aber fort, der Baum ist grün, so denken Sie ihn aus Ihrer Vorstellung heraus, indem Sie ihm, außer sich, ein wirkliches Daseyn beylegen; sagten Sie aber, ein Baum ist grün, so würden Sie wiederum nur von einem Baume in Ihrer Vorstellung reden. Durch das Wörtchen ein heben wir also unter allen Bäumen in unsrer Vorstellung, und durch das Wörtchen der unter allen wirklichen Bäumen, einen einzigen heraus, worauf wir unsre Aufmerksamkeit insbeson-

dre heſten. Hieraus werden Sie ſich nun die Natur dieſer kleinen Wörter in der Sprache leicht erklären können, wenn Sie in unſerm Beiſpiele Achtung geben, bei welchen Hauptwörtern die kleinen Wörter ein, der, die oder das auftreten, und ſich dabei an die einzelnen Bemerkungen zurückerinnern, welche wir ſchon gelegentlich über dieſe Art von Wörtern angeſtellet haben: beiläufig bemerken Sie ſich noch, daß man ſie in der Kunſtſprache Artikel nennet.

Mit dieſen Artikeln ſteht nun eine andre Art von Wörtern in der genaueſten Verwandſchaft, wovon unſer Beiſpiel einige enthält, die wir hier nebeneinander aufſtellen, und dann die Lücken zwiſchen denſelben ergänzen wollen:

Digitized by Google

seine Aeche — er hatte sich Stäbe geschnitten — er trug ihre Last — seine Wurzeln — du Baum — dieses Wasser — dein Wipfel — seine Wellen — sein Bell — sollt ich unbelohnt dich weglassen — sage mir — was wünschest du — laß ihn gesund werden —

Dasjenige, was wir nun schon einzeln bei den Wörtern sein, er, du, dieses, u. s. w. bemerkt haben, wird uns hier zu statten kommen, um uns die Natur dieser Wörter zu erklären. Sie sind gleichsam die subtilen Fäden, wodurch oft die entferntern Bilder in unsrer Seele mit den nähern zusammengehängt werden, wie wir in unserm Beispiele gesehen haben. Um sie aber näher kennen zu lernen, wollen wir sie jetzt in verschiedne Klassen eintheilen, und sie auf die Weise vor uns vorüber gehen lassen. Welch ein Unterschied ist dazwischen, wenn ich sage:

dieſer Baum — du Baum — dein Wipfel — und welcher (nehmlich Baum).

Durch dieſer beſtimme ich den Standort des Baumes, indem ich gleichſam mit dem Finger auf denſelben zeige; durch du lege ich ihm gleichſam eine Perſönlichkeit bei, indem ich ihn, als ein vernünftiges Weſen, anrede; durch dein wird die beigelegte Perſönlichkeit gleichſam fortgeſetzt oder erhalten, ob man gleich nur von demjenigen redet, was zu dem Baume gehört, oder was derſelbe beſitzt; durch welcher, wenn ich z. B. ſage, der Baum, welchen ich ſehe, iſt grün, führe ich die Handlung meines Sehens auf eben den Baum zurück, von welchem ich ſage, daß er grün iſt, ſonſt müßte ich mich ſo ausdrücken, ich ſehe einen Baum, und der Baum iſt grün; wir ziehen alſo durch welcher

chor einen Satz gleichsam in den andern hinein.

Sie sehen leicht, daß dieser nur eine Erhöhung oder Verstärkung des Artikels der ist, welcher auch oft anstatt desselben gesetzt wird, wo man aber im Reden einen stärkern Ton darauf legt, indem man z. B. auf jemanden zeigt, und sagt, der Mann da! So wie ich nun durch dieser, diese oder dieses das Nähere anzeige, so deute ich durch jener, jene oder jenes das Entferntere an.

Was nun aber das Wort du anbetrift, so wird uns dasselbe auf einige wichtige Bemerkungen in Ansehung der Sprache leiten. Durch du legten wir nehmlich dem Baume eine Persönlichkeit bei, oder wir betrachteten ihn gleichsam, als ob er ein Mensch wäre: eben das würden wir auch durch das Wort

ich thun, wenn wir ihn redend einführten; und durch er, wenn wir von ihm, als von einer abwesenden Person sprächen. Daß aber auch das er den Baum als eine Person bezeichnet, sehen wir daraus, weil man eine abwesende Person, wenn sie männlichen Geschlechts, mit er, und wenn sie weiblichen Geschlechts ist, mit sie benennet, indem man z. B. sagt, er kömmt, sie kömmt. Indem man also von dem Baume sagt, er ist grün, so redet man von ihm, als von einer Person männlichen Geschlechts, und indem man von der Rose sagt, sie blühet, so redet man von ihr, als von einer Person weiblichen Geschlechts. So drückt der Mensch auch in dieser Absicht der leblosen Natur sein Gepräge auf. Alles lebloſe, was man sich als stark, groß, wirksam,

oder

oder auch wohl als schrecklich denkt, wird, wenn man ihm eine Persönlichkeit beilegt, mit dem männlichen Geschlechte verglichen; alles aber, was man sich als sanft, leidend oder angenehm denkt, vergleicht man, in dem Falle, daß man ihm Persönlichkeit zuschreibt, mit dem weiblichen Geschlechte, daher kömmt es nun, daß wir z. B. sagen:

der Baum,	die Blume,
der Wald,	die Wieß,
der Zorn,	die Sanftmuth,
der Haß,	die Liebe.

Wo denn auch der härtere, männlichere Artikel der in das sanftere die hinüberschmilzt. So scheinet die Sprache auch alles leblose in der Welt zu paaren, indem sie zu etwas Größern oder Stärkern immer etwas Aehnliches aufzufinden weiß, das nur kleiner oder schwächer, aber schöner und angenehmer ist.

Sehen Sie dieses als einen kleinen Kommentar über die Worte unsres Klaudius an:

und in der großen Gotteswelt
Ist Alles Mann und Weib —

Was man aber in der Natur nicht so wichtig oder nicht schicklich fand, ihm das menschliche Gepräge aufzudrücken, bezeichnete man, wenn man davon sprach, weder durch er noch sie, sondern durch es, und schloß es auf die Art gewissermaßen von der Persönlichkeit aus, indem man es unter die Sachen rechnete. Ja sogar, wenn man von Menschen mit dem Begriffe von ihrer Kleinheit redet, zählet man sie eine Zeitlang unter die Sachen, als wenn man z. B. sagt, das Kind, das Männchen. Wie sehen, wie sich hier wiederum der Artikel nach der Vorstellungsart bequemet, und sowohl das männliche r als das

weib-

weibliche ie, mit dem unbestimmten s vertauscht. Wenn Sie folgende Wörter untereinander setzen, so werden Sie sehen, wie die erstern gleichsam den Keim zu den folgenden enthalten:

Mann,	Weib,	Sache,
der,	die,	das,
dieser,	diese,	dieses,
er,	sie,	es,
welcher,	welche,	welches.

Durch die erstern drei Wörter denken Sie etwas erst aus Ihrer Vorstellung heraus; durch die andren denken Sie es an einen gewissen Ort hin; durch die folgenden er, sie, es, benennen Sie nun dasjenige, was Sie sich schon einmal aus Ihrer Vorstellung heraus, und an einen Ort hin, gedacht haben: Sie lassen daher auch bei er, sie, und es das bestimmende d weg, wodurch eigentlich das wirkliche Daseyn außer Ihrer

Vorstellung angezeigt werden soll, weil dieses schon einmal vorausgesetzt ward; durch die letztern welcher, welche, welches, benennen Sie ebenfalls etwas, das Sie sich schon außer Ihrer Vorstellung als wirklich gedacht haben, mit dem Nebenbegriffe irgend einer Beschaffenheit, welche durch das vorgesetzte welch bezeichnet wird. So wie das d die Wirklichkeit desjenigen, was wir uns vorstellen, anzeigt, so zeigt das w die Art der Wirklichkeit oder die Beschaffenheit desjenigen an, was wir uns schon als wirklich vorgestellet haben. Wenn Sie folgende beiden Ausdrücke nebeneinander stellen:

der Baum, welcher da steht, ist grün; und
der Baum (er steht da) ist grün,

so werden Sie den Unterschied zwischen denselben leicht bemerken, und sich zugleich die wah-

wahre Natur des Worts welcher daraus erklären können. In dem erstern Ausdruck, denken Sie sich das da stehen des Baumes, den Sie durch er bezeichnen, vermittelst der vorgesetzten Silbe welch, als eine Beschaffenheit, in denselben hinein, und verwandeln auf die Weise zwei Sätze in einen: der andre Ausdruck wird immer in zwei Sätze zerfallen, Sie mögen es machen, wie Sie wollen, weil die Silbe welch darinn fehlt. Weil wir uns nun bei unsern Fragen gemeiniglich nach den Beschaffenheiten der Dinge erkundigen, so fangen sie sich auch gemeiniglich mit w an: als wenn wir fragen, wer ist da? so setzen wir durch das er schon das Daseyn einer Person voraus, aber durch das vorgesetzte w drücken wir unser Verlangen aus, etwas von der Beschaffenheit der

Per-

Person zu erfahren, welche nun wirklich da ist. Sie können sich also hieraus erklären, warum die Wörter welcher, welche, welches, auch als Fragewörter gebraucht werden, zu denen wir noch die Wörter wer oder was rechnen müssen; wovon das erste von Personen beiderlei Geschlechts, das letztere aber nur von Sachen gebraucht wird. — Er, sie, es, sind also allgemeine Benennungen desjenigen, wovon ich rede; denn alles in der Welt kann ich er, sie, oder es nennen. Setze ich nun vor jedes dieser Wörter ein d, als in der, die, das, oder in dieser, diese, dieses, so trage ich den Begriff der Wirklichkeit in meine Vorstellung; setze ich aber ein w davor, als in welcher, welche, welches, und in wer oder was, so trage ich den Begriff einer Beschaffenheit hinein.

Durch

Durch die Frage wer? kann man nun die wirkliche Persönlichkeit von der figürlichbeigelegten sehr gut unterscheiden: denn ob ich gleich dem Baume eine Art von Persönlichkeit beilege, indem ich er, (der Baum,) dieser Baum, und welcher Baum, sage, so kann ich doch nicht fragen, wer steht da? sondern ich muß fragen, was steht da? — Wenn ich von etwas in der mehrern Zahl rede, so verliert sich der Unterschied zwischen Mann und Weib und Sache, in dem Begriffe von der Mehrheit, und wird nicht besonders mehr bezeichnet. Lassen Sie uns nun noch nebeneinander stellen:

ich	du	er	ihr
mein	dein	sein	euer
mich	dich	sich	euch.

Sie wissen, in wie ferne mein, dein, sein und euer von ich, du, er und ihr nur

verschieden sind: diese letztern nehmlich zeigen bloß die Person an und für sich selber an; vermittelst der erstern aber halten wir den Begriff von der Person fest, und richten doch zugleich unsre Aufmerksamkeit auf dasjenige, was der Person auf irgend eine Weise zukömmt, ohne selbst diese Person zu seyn: wir können dadurch den Begriff von der Person unendlich erweitern, und alles gleichsam mit in den Kreis ihres Daseyns hineinziehen. So kann ich durch das m, vor den unbestimmten Artikel ein gesetzt, alles was ich will, obgleich nur in meiner Vorstellung, in den Kreis meines Daseyns hineinziehen, indem ich z. B. sage, mein Haus, mein Garten u.s.w.: schließe ich aber nun alles andre aus, und sage bloß mein Ich, so bekomme ich dadurch den deutlichsten Begriff

von

von mir selber, indem ich mich nun, als ein was, das außer mir ist, betrachte, oder mich gleichsam aus meiner eignen Vorstellung herausdenke; mein ich aber wird in mich zusammengezogen. Auf die Weise gelangen wir erst durch den Mittelbegriff von mein zu dem Begriffe von mich, welcher uns nun im Denken sehr zu statten kömmt, so daß wir über uns selbst Betrachtungen anstellen können, indem wir uns gleichsam von uns selber absondern. Wenn wir also z. B. sagen, ich kenne mich, du kennest dich, er kennet sich, ihr kennet euch, so ist das eben so viel, als wenn wir sagten: ich kenne mein ich, du kennest dein ich, er kennet sein ich, ihr kennet euer ich. Wir tragen den Begriff von ich selbst auf dasjenige, was außer uns ist, hinüber, wenn wir uns die völlige

Per-

Persönlichkeit desselben denken wollen, indem wir z. B. sagen: ich sehe dich, welches soviel heißt, als: ich sehe ein Ich, oder ein Wesen, das Selbstbewußtseyn und Persönlichkeit hat, aber es ist nicht mein Ich, sondern das Ich dessen, den ich anrede. — So wie wir nun Wörter haben, die Person auf das allerbestimmteste zu bezeichnen, so haben wir wieder andre, wodurch die Person, von der man redet, auf das allerschwankendste bezeichnet wird. So sagen wir, da ist jemand, ohne einen Unterschied zwischen Mann und Weib zu machen; ferner, man glaubt, ohne auf die Anzahl oder das Geschlecht der Personen zu sehn, die da glauben; und es donnert, ohne zu bestimmen, ob es eine Person oder Sache ist, die das Donnern hervorbringt. In folgender Tabelle werden Sie die Wörter,

ter,

ter, von denen wir jetzt geredet haben, nebeneinander sehen, nur bemerken Sie sich noch von denselben, daß sie in der Kunstsprache Pronomina heißen.

Ich,	Du,	Er,		Sie,	Es.
mein	dein	sein		ihr	
mich	dich	sich (ihn)		sich	
mir	dir	sich (ihm)			
wir	ihr	sie			
unser	euer	ihr			
uns	euch	ihnen			
		der		die	das
		dieser		diese	dieses
		welcher		welche	welches
			wer?	was?	
				jemand	
				man	
				es	

Wie in der zarten Leinwand, worinn allerlei künstliche Figuren gewebt sind, die Grundfäden sich immer durch alle diese Figuren erstrecken, und dieselben auf mancherlei Art durchkreutzen, so ist es auch mit den Beschaffenheiten der Dinge in der Na-

tur. Die Materie z. B. woraus die Dinge bestehen, ist ein solcher Grundfaden, der alle ihre Figuren und Gestalten durchkreuzt. Von diesem künstlichen Gewebe der Natur ist nun die Sprache ein getreuer Abdruck: durch das Nennwort oder den bloßen Nahmen des Dinges zeichnet sie erst den Umriß oder die Figur desselben; durch das Beschaffenheitswort spinnet sie die Grundfäden durch den Umriß hin, und macht, daß in demselben keine Lücke bleibt. So wie nun der Grundfaden sich durch allerlei verschiedne Figuren erstrecken kann, eben so ists auch in der Sprache: grün z. B. ist ein solcher Grundfaden, der zu gleicher Zeit die Figur eines Baumes, eines Kleides, und eines Lebendigen Thieres, in meiner Vorstellung durchlaufen kann; dunkel ist ein Querfaden,

der

der wiederum allenthalben den Grundfaden grün durchkreuzen kann, indem ich sage dunkelgrün, das heißt, es ist eine Beschaffenheit von einer Beschaffenheit. — Sie werden sich bei dieser Gelegenheit an den Unterschied zwischen Beschaffenheit und Eigenschaft zurückerinnern, worauf ich Sie schon zu Ende meines fünften Briefes aufmerksam gemacht habe: als es hieß, der Bach hatte wild die Wurzeln des Baumes von der Erd' entblößt, da war wild ein Beschaffenheitswort; da es aber hieß, solltest du Baum in dieß wilde Wasser stürzen, da war wild ein Eigenschaftswort, weil sich vermittelst des hinangefügten e, die Vorstellung davon gleichsam in der Vorstellung von Wasser verlohr. Sie sehen also hieraus, daß die Beschaffenheitswörter sehr

leicht in Eigenschaftswörter verwandelt werden können. Wir wollen jetzt alle Wörter von dieser Art, welche unser Beispiel enthält, eben so nebeneinander stellen, wie vorher die Hauptwörter:

früh arm dicht recht jung wild traurig
schwer stark frisch zufrieden lieblich gütig
krank gesund redlich mächtig reich.

In unsrer Erzählung werden alle diese Wörter in Eigenschaftswörter verwandelt, ausgenommen wild, traurig, zufrieden, krank, gesund, welche Beschaffenheitswörter bleiben: recht und redlich aber haben sich sogar in das Gebiet der Hauptwörter hinübergestohlen; indem die Vorstellung von der Hand mit der Vorstellung recht, und die Vorstellung Amyntas mit dem Begriff redlich, überkleidet ward, so daß sie nun die Rechte, und er der Redliche hieß: auf die Weise fließt eine

Digitized by Google

ne Art von Wörtern unvermerkt in die andre hinüber, wie in einem Gewebe, wo es oft schwer wird, die Figuren, von dem Grunde, worauf sie befindlich sind, zu unterscheiden. — Aber was für Vorstellungen haben nun die obigen Wörter, indem Sie dieselben einzeln und abgesondert lasen, in Ihrer Seele erweckt? — Ist wohl ein einziges festes Bild dadurch in Ihnen entstanden, und schwankt nicht alles so lange hin und her, bis es sich an etwas anschließen kann, das erst noch hinzugesetzt werden muß? — Abgesondert sind diese Wörter beinahe, was die Kleider ohne die Personen sind — können nun nicht einmal die Personen eines Stücks einzeln und abgesondert das Drama ausmachen, wie viel weniger denn ihre Kleider? freilich aber zeichnet oft nur das Kleid die

Person im Drama aus, ohne jedoch selbst die Person zu seyn. — Sie können sich auch diese Wörter als Zeichen solcher Grundbegriffe denken, welche dazu dienen, eine Menge Vorstellungen darauf zu reihen; so sagen Sie z. B. der junge Baum, hernach sehen Sie einen Knaben, ein Thier, eine Blume, und reihen alles dieses auf den Begriff jung, so daß dieser Begriff endlich eine ganze Anzahl von Vorstellungen in Ihrer Seele, gleichsam wie eine Schnur, zusammenhält.

Wie geht es aber zu, daß eine Beschaffenheit in eine Eigenschaft verwandelt wird? — Dieses geschiehet bloß in unsrer Vorstellung, denn in der Natur findet zwischen Beschaffenheit und Eigenschaft gar kein Unterschied statt. — Der Mann ist alt und krank, sage ich, sobald ich überhaupt Mit-

leiden für ihn zu erwecken suche; ich stelle die Vorstellungen von seinem Alter sowohl als von seiner Krankheit in ein gleiches Licht, damit sie durch ihre vereinigte Kraft desto stärker auf das Herz eines andern wirken sollen. Will ich aber jemanden insbesondre bewegen, dem Manne zu Hülfe zu kommen, so stelle ich die Vorstellung von seiner Krankheit in ein stärkeres Licht, als die von seinem Alter, und sage, der alte Mann ist krank. Den Gedanken an sein Alter habe ich nunmehro, als etwas, das sich schon von selber versteht, oder das für jetzt keine besondre Aufmerksamkeit verdienet, zurückgeschoben, und in Schatten gestellt, damit durch diesen Schatten die Klarheit der Vorstellung von seiner Krankheit erhöhet werde. Wodurch wird nun aber in diesem Beispiele die Vor-

stellung von dem Alter des Mannes verdunkelt oder in Schatten gesetzt? Dadurch, daß ich nicht mehr sage, der Mann ist alt, sondern statt dessen, der Mann, welcher alt ist, oder der altseyende Mann, woraus durch Verkürzung, der alte Mann, entstanden ist. Indem ich nun sage, der alte Mann, verwandelt sich mein Urtheil in eine bloße Vorstellung, und dasjenige, was vorher eine zusammenhängende Rede ausmachte, wird nun eine bloße Benennung. Wenn ich also sagen will, der alte Mann, so muß ich mir nothwendig vorher gedacht haben, daß der Mann alt ist, indem ich aber von dem Manne nun noch mehreres reden will, so schiebe ich den Gedanken, daß er alt ist, zurück, denke mir die Wahrheit desselben schon als ausgemacht, und lasse daher

her das ist weg, damit ich dieses Wort, **wodurch ich eigentlich rede**, zu etwas folgendem aufspare, was ich nun noch von dem Manne reden will. Welch ein feiner Unterschied ist dazwischen, wenn ich sage, **der schöne Tag bricht an**, und **schön bricht der Tag an**! der erste Ausdruck macht mich auf die Schönheit des ganzen Tages, und der letztere bloß auf die Schönheit seines Anbruchs aufmerksam.

Um uns aber nun ein für sich bestehendes Ding, als wirklich außer unsrer Vorstellung zu denken, ist es nicht hinlänglich, seine Beschaffenheiten zu bezeichnen, die in oder an demselben befindlich sind, sondern wir müssen auch die Dinge benennen, welche um dasselbe her sind, damit es Festigkeit erhält, und nicht in die Luft zerflattert. Al-

les dasjenige z. B. was wir mit einem Baume, und um ihn her, zu gleicher Zeit erblicken, giebt dem Baume erst seine Wirklichkeit außer unsrer Vorstellung, und macht es uns gewiß, daß derselbe kein Blendwerk und kein Geschöpf unsrer Einbildungskraft ist. Das kömmt daher, weil der Zusammenhang der Dinge ihnen erst Wahrheit geben muß. Sie sehen aber hieraus, wie nöthig es ist, daß die Sprache nicht nur die innern Beschaffenheiten eines wirklich für sich bestehenden Dinges, sondern auch vieles außer demselben, benenne, wenn es seine Wirklichkeit außer unsrer Vorstellung erhalten soll. Dasjenige, woran sich nun alle unsre übrigen Vorstellungen fest halten, sind erstlich die Vorstellungen von gewissen sehr auffallenden und in ununterbrochner Ordnung wiederkehrenden

Ver-

Veränderungen in der Natur, die wir Zeit nennen: dieß sind die Abwechselungen zwischen Tag und Nacht, zwischen den Jahreszeiten, u. s. w. Alles was wir in unserm Leben erfahren, pflegen wir an die Vorstellung von irgend einer solchen Abwechselung in der Natur anzupassen, die wir Tag, Nacht, Morgen, Abend, früh, spät, Sommer, Frühling u. s. w. benennen. Daher kömmt es nun, daß wir alle Begebenheiten und Erfahrungen unsres Lebens nach der Reihe überschauen können, die sonst ein Labyrinth für uns seyn würden, aus welchem wir uns nicht herausfinden könnten. Wenn es also heißt, jezt war der Damm gebaut, so siehet man leicht, daß jezt weder eine Beschaffenheit des Dammes noch des Bauens anzeigt, sondern einen äußern Umstand,

nehm-

nehmlich einen gewissen Zeitpunkt, woran sich unsre Vorstellung fest halten muß, wenn wir uns die Vollendung des Dammes als wirklich denken wollen. Solcher Wörter wie jezt giebt es nun mehrere, die sich aber größtentheils in Hauptwörter auflösen lassen, als jezt (in dieser Zeit) heute (an diesem Tage) u. s. w. — Mit dem Begriff von der Zeit ist der Begriff von der Zahl auf das genaueste verwandt: indem es vom Amyntas heißt, er lächelte noch einmal in den Schatten des Baumes zurück, so denke ich mir unter mal ebenfalls einen gewissen Zeitpunkt, woran sich meine Vorstellung von seinem Lächeln festhält, ein aber schreibt dem Lächeln seine Grenzen vor, daß es nicht öfter wiederhohlt wird; oft hingegen würde diese Grenzen der Wiederhohlung ganz unbestimmt ge-

gelassen haben. Die regelmäßige Wiederhohlung einer und ebenderselben Verändrung in der Natur, nach einer eben so regelmäßigen Unterbrechung, war es, welche den Begriff von Zahl zuerst erweckte: wäre die Unterbrechung nicht gewesen, so würde alles in eins geflossen seyn. Sie werden sich hiebei an das erinnern, was ich Ihnen in einem meiner vorigen Briefe über die Schöpfungsgeschichte gesagt habe. — Unsre Vorstellungen von den wirklichen Dingen müssen sich ferner an dem Begriffe des Ortes festhalten: dieses ist ein grosser Begriff, welcher jedesmal die Vorstellung von der ganzen Welt in sich faßt. Wenn es von dem Baume heißt, daß er neben einem Bache stand, so hört Ihre Vorstellung da nicht auf, sondern Sie müssen dem Bache wiederum neben etwas andern

seinen Platz anweisen, und das geht so fort, bis Sie mit Ihren Gedanken die ganze Welt und den Zusammenhang aller Dinge umfaßt haben, und nun in diesem Zusammenhange aller Dinge, auch dem Baume seinen wirklichen Platz anweisen. Indem Sie nun sagen, der Baum steht da, so schränken Sie ihn gerade auf den Raum ein, den er einnimmt, eben so wie Sie bei jezt dasjenige, was geschiehet gerade auf den kleinen Zeitpunkt einschränken, worin es wirklich geschiehet, und sich demohngeachtet den Zusammenhang alles Vergangnen und Zukünftigen dabey vorstellen müssen, worinn Sie sich dasjenige, was jezt geschiehet, allein als wirklich denken können. — In den kleinsten Wörtern der Sprache ruhen oft die erhabensten Begriffe. — Die kleinen Wörter, wel-

welche einen Ort im Allgemeinen bezeichnen, lassen größtentheils sich ebenfalls sehr leicht in Hauptwörter auflösen, als dort (an dem Orte) fort (von dem Orte) u. s. w. — Endlich müssen sich alle unsre neuen Vorstellungen an unsern eignen Vorstellungen festhalten, die schon in unsrer Seele sind, und nur im Zusammenhange mit denselben bekommen sie Wahrheit: nun werden aber die verschiednen Verhältnisse unsrer Vorstellungen gegen einander durch mancherlei Wörter ausgedrückt, die also wiederum keine Beschaffenheiten der Dinge anzeigen. Wenn also Ampntas, bei Betrachtung des Baumes, nacheinander die Worte sagte:

der Baum wird **gewiß** ins Wasser stürzen,
der Baum wird **vielleicht** ins Wasser stürzen,
der Baum wird **nicht** ins Wasser stürzen,

so

so bezeichneten die Wörter gewiß, vielleicht und nicht, weder die Beschaffenheit des Baumes noch die Art seines Stürzens, sondern das jedesmalige Verhältniß der ganzen Vorstellung von dem Hinstürzen des Baumes, gegen eine andre Vorstellung, die schon vorher in der Seele des Amyntas war, die aber hier nicht besonders ausgedrückt wird. Diese nicht ausgedrückten Vorstellungen, wodurch die Ausdrücke vielleicht, gewiß, und nicht veranlaßt wurden, konnten vielleicht folgende gewesen seyn:

die Wurzeln des Baumes sind von der Erd' entblößt,
die Wurzeln des Baumes können wieder mit Erde bedeckt werden,
Die Wurzeln des Baumes sollen wieder mit Erde bedeckt werden.

Durch die erste von diesen drei Vorstellungen ward die Idee, daß der Baum ins

Was-

Wasser stürzen würde, bestärkt, und diese Bestärkung, ward durch gewiß ausgedrückt, welches beinahe so viel heißt, als ich weiß es: durch die zweite wird die Vorstellung von dem Hinstürzen des Baumes schwankend gemacht, und dieses schwankende Verhältniß, wird durch vielleicht ausgedrückt, welches so viel heißt, als es kann seyn; durch die dritte Vorstellung wird die Idee, daß der Baum ins Wasser stürzen sollte, als unmöglich dargestellt: denn wenn seine Wurzeln mit Erde bedeckt werden, so wird er stehen bleiben; da nun aber die Vorstellungen, daß er stehen bleiben, und daß er ins Wasser stürzen soll, nicht nebeneinander bestehen können, so wird die letztere von der ersten aufgehoben, und diese Aufhebung, wird nun durch nicht ausgedrückt. Tiche

ist also eigentlich ein Ausdruck dessen, was wir dunkel dabei empfinden, wenn eine Vorstellung, die erst in unsre Seele kömmt, sich nicht in den Zusammenhang aller übrigen paßt, die schon darinn sind. Durch das Wort nicht können wir uns also den Irrthum, unbeschadet der Wahrheit, denken, indem wir ihn in eben dem Augenblicke wieder aufheben, da wir ihn festsetzten. — Sie werden sich hiebei an das zurückerinnern, was ich in einem meiner vorigen Briefe über das Wort nicht schon gesagt habe. Die Art, wie nun eine Vorstellung, oder eine Reihe von Vorstellungen, die andre in unsrer Seele entweder ganz oder zum Theil aufhebt, festhält, bestärkt, oder zernichtet wird durch mehrere solche kleine Wörter, als aber, und, auch, denn, wie, u.s.w.

bezeichnet: diese kleinen Wörter bezeichnen eigentlich keinen Gegenstand in der ganzen Welt, und auch nicht einmal den Zusammenhang der Gegenstände, sondern bloß die Art des Zusammenhangs unsrer Vorstellungen, die wir uns von den Gegenständen außer uns machen. Man kann also auch von ihnen nicht einmal sagen, daß sie Zeichen irgend einer Vorstellung in uns selber wären: demohngeachtet aber sind sie in der Sprache äußerst wichtig, weil sie erst Wahrheit in unsre Gedanken bringen helfen, indem diese dadurch auf mancherlei Weise eingeschränkt und bestimmt werden, bis sie in den Zusammenhang aller unsrer übrigen Vorstellungen passen. Wie oft müssen wir daher nicht zu diesen Wörtern unsre Zuflucht nehmen, insbesondre wenn wir über eine Sache urtheilen,

weil mir dann eine jede einzelne Vorstellung nach dem Zusammenhange aller übrigen einzuschränken und zu bestimmen suchen müssen, wie Sie aus meinen eignen Briefen über die Sprache sehen können. In einer Erzählung kommen diese Wörter nicht so oft vor, weil darum mehr der Zusammenhang der Dinge ausser uns, als der Zusammenhang der Vorstellungen in uns, dargestellt werden soll. — Das passende Verhältniß einer Vorstellung in den Zusammenhang aller übrigen, aber dasjenige, was wir die Wahrheit derselben nennen, bezeichnen wir nun im Allgemeinen durch das Wort ist. Und so wie wir bei dem Worte da die ganze nebeneinander bestehende Welt, und bei dem Worte jezt die ganze Reihe aller aufeinander folgenden Zeiten, mit unsern Gedanken umfassen müßten,

so

so müssen wir nun auch bei dem Worte ist, jedesmal den ganzen Zusammenhang unsrer Vorstellungen überschauen, um denjenigen, die wir uns als wahr denken wollen, ihren gehörigen Platz unter denselben anzuweisen. Dasjenige also, was wir durch das Wort ist bezeichnen, enthält den ganzen Grund unsres Denkens, und in so fern die Sprache ein Abdruck unsrer Gedanken ist, enthält wiederum das Wort ist den ganzen Grund der Sprache.

Lassen Sie uns nun noch einmal wieder zu den Wörtern zurückkehren, welche etwas ausser uns bezeichnen. Wir haben bisher nur diejenigen kennen gelernet, welche entweder Benennungen der Dinge selbst, ihrer Beschaffenheiten, oder des Ortes und der Zeit sind, worinn man sich dieselben als

wirklich denkt. Allein es giebt noch eine Art von Wörtern, welche zwar etwas außer uns, aber weder die Dinge selbst, noch die Beschaffenheit, oder den Ort derselben, sondern die Art ihres Zusammenhangs untereinander bezeichnen. Nachdem nehmlich die menschliche Sprache die Beschaffenheiten oder das Bleibendere an den für sich bestehenden Dingen bezeichnet hatte, so gelang es ihr auch für das Veränderlichere an den Dingen, oder für den jedesmaligen Zustand derselben, Benennungen zu erfinden, wodurch sich wiederum eine neue Welt von Vorstellungen eröfnete, indem dasjenige einen Nahmen erhielt, was sonst der Aufmerksamkeit am leichtesten entwischen konnte. Man benannte an dem Menschen nun nicht bloß seine Beschaffenheiten, als groß, schön, stark,

son-

sondern auch sein liegen, stehen, u. s. w. Ja man ging noch weiter, und fing an, die gleichförmigen oft wiederhohlten Bewegungen des Menschen, als z. B. das Gehen, oder das Fortrücken des ganzen Körpers, indem immer ein Fuß nach dem andern aufgehoben, und vorwärts gesetzt wird, unter einem Nahmen zusammenzufassen, und sich auf die Weise selbst von dem Allerverändersichsten ein Bild einzuprägen: bis man endlich auch das benannte, was man sich nothwendig an zwei oder drei für sich bestehenden Dingen zugleich denken muß, wenn man es sich denken will; als z. B. das Tragen, wobei ich mir nothwendig, sowohl einen der da trägt, als etwas das getragen wird, denken muß, wenn mein Begriff davon vollständig seyn soll; oder schneiden, wo ich

mir nicht nur einen der da schneidet, und etwas, das geschnitten wird, sondern auch noch das Werkzeug des Schneidens zu gleicher Zeit vorstellen muß. Dasjenige, was man sich auf die Weise an mehrern Dingen zugleich denken muß, sind größtentheils solche Bewegungen unsres Körpers, wodurch wir nicht nur in uns selber, sondern auch außer uns in der Natur Veränderungen hervor zu bringen suchen: weil dieses nun vorzüglich vermittelst der Hände geschiehet, so nennet man es handeln. — Und so wie z. B. stehen den Nahme eines Zustandes, und gehen den Nahme einer Bewegung ist, so ist tragen der Nahme einer Handlung. Diejenigen Wörter, welche die Verhältnisse und den Zusammenhang der Dinge im Allgemeinen, und ohne Rücksicht auf ein handelndes Wesen,

sen, bezeichnen, als auf, an, in, u. s. w: habe ich Sie schon in einem meiner ersten Briefe kennen gelehrt, wo wir sie alle unter die drei Hauptbegriffe von Annäherung, Berührung und Verlassung brachten, und durch die Nebenbegriffe von Kopf, Seite, Fuß, u. s. w. näher bestimmten. Der Mensch drückt nehmlich der ganzen Natur sein Bild auf, und mißt alle Körperlichen Gegenstände außer sich nach seinem eignen Körper ab. An sich ist nichts in der Welt weder unten noch oben, sondern es wird es erst in unsrer Vorstellung, nachdem es entweder unserm Kopfe oder unsern Füßen näher zu kommen scheinet. Gingen wir auf dem Kopfe, so würde uns alles das oben seyn, was uns jetzt unten ist. Allem, was wir nun vor uns sehen, es sey so unförmlich wie es wolle,

geben wir in unsrer Vorstellung Kopf, Seite, Fuß, u. s. w., und machen es uns auf die Weise ähnlich, damit wir es in eben solche Verhältnisse mit andern Dingen setzen können, als worinn wir uns selbst befinden. Was nun aber an einer Sache einmal so eingerichtet ist, daß es sich unserm Kopfe nähern soll, als z. B. die Oefnung eines Glases, das denken wir uns immer als den obern Theil, wenn z. B. das Glaß auch umgekehrt wäre. Weil wir nun in alle Dinge in der Welt erst eine gewisse Ordnung hineintragen, und uns ihren Zusammenhang und ihre Wahrheit vorstellen, indem wir sie uns als auf, unter, oder nebeneinander u. s. w. denken, so sind diese kleinen Wörter, auf, unter, neben, u. s. w., nach dem Worte ist, die merkwürdigsten in der gan-

zur Sprache, wovon Sie sich noch beiläufig bemerken können, daß sie in der Kunstsprache Präpositionen heißen.

Zehnter Brief.

Von dem Bau der Rede.

Wir haben nun die Materialien kennen gelernt, woraus das künstliche Gebäude der Sprache besteht: nachdem wir aber das Kunstwerk selber auseinandergelegt haben, um seine einzelnen Bestandtheile kennen zu lernen, so müssen wir es auch wieder zusammensetzen, um den ganzen Bau desselben einzusehen. — Einzelne Wörter sind nicht Sprache, sondern der mögliche Zusammenhang zwischen den einzelnen Wörtern ist Sprache.

Da-

Daher der Unterschied zwischen einem Wörterbuche und einer Sprachlehre. — Nun sind aber freilich die einzelnen Wörter schon so eingerichtet, daß sie sich ihrer Natur nach zu einem gewissen Zusammenhange neigen, indem sie lauter Gegenstände bezeichnen, die in der Natur niemals einzeln und für sich bestehen, sondern immer in den Zusammenhang der übrigen Dinge hineingedacht werden müssen, wenn wir sie uns als wirklich denken wollen: in dieser Rücksicht müßten wir auch die einzelnen Wörter unserer Aufmerksamkeit werth halten. Nun wird es uns also leicht werden, den Zusammenhang dessen einzusehen, was man sich nur mit Mühe einzeln und abgesondert denken kann.

Unser eignes Bedürfniß im Sprechen kann uns den besten Begriff vom ganzen

Bau

Bau der Rede geben. — Wenn Sie nur ein paar Worte reden wollen, und dasjenige, was Sie sagen, soll einem andern verständlich seyn, so sind drei Dinge nöthig: erstlich müssen Sie etwas benennen, wovon Sie reden wollen, oder wo man sich dasjenige, was Sie nun noch sagen wollen, hinandenken kann, Sie sagen Z. B. der Baum: nun haben Sie noch nicht wirklich geredet, sondern erstlich etwas benannt, wovon Sie reden wollen, und wenn Sie hiermit aufhörten, so würde man noch immer horchen, was Sie nun von dem Baume sagen wollten: denn wenn man reden hört, so erwartet man allemal etwas Zusammenhängendes, bei einer einzigen Sache aber kann ich mir ja keinen Zusammenhang denken. Es ist also zweitens nöthig, daß Sie noch

etwas benennen, was man sich nun an die zuerst benannte Sache hinandenken kann, damit der Verstand beschäftiget wird; denn das Einzelne und Abgesonderte interessirt uns nicht, und setzt unsre Denkkraft nicht in Thätigkeit. Sie sagen also z. B. der Baum — grün; aber nun haben Sie noch nicht geredet, sondern bloß zweierley benannt, und dasjenige, was Sie gesagt haben, ist unverständlich, weil kein Zusammenhang darinn ist: die Beschaffenheit grün kann man sich wohl an den Baum hinandenken, allein man weiß doch nicht, ob man sie an denselben hinandenken soll. Es ist also drittens nöthig, daß Sie die nothwendige Hinandenkung des einen an das andre durch einen eignen Laut bezeichnen, und dieser ist nun das Wort ist, wodurch

Sie

Sie dasjenige, was vorher bloße Benennungen waren, erst zur wirklichen zusammenhängenden Rede erheben. Baum war also der Nahme dessen, wovon Sie reden wollten, grün war die Benennung dessen, was Sie von dem Baume reden wollten, und ist war keine Benennung irgend eines Dinges in der Welt, sondern das Wort, wodurch Sie redeten. Indem man nun von einer Sache etwas redet, so bekömmt dieselbe eben dadurch in unsrer Vorstellung erst Wahrheit, weil wir die Vorstellung davon in den Zusammenhang unsrer übrigen Vorstellungen hineinpassen, damit sie Festigkeit erhält. wenn Sie sagen, der Baum ist grün, so denken Sie sich denselben in die Reihe aller derjenigen Dinge hinein, welche auch grün sind, und bringen dadurch die Vorstellung

lung von ihm in einen gewissen Zusammenhang mit andern Vorstellungen, worein sie sich festhalten kann. Darum muß auch immer dasjenige, was man von einer Sache redet, eine vielumfassendere, oder allgemeinere Vorstellung seyn, als dasjenige, wovon man redet. So sagt man z. B. eine Eiche ist ein Baum: der Nahme Baum ist vielumfassender, als der Nahme Eiche, und muß es seyn; denn die Vorstellung von einer Eiche, muß dadurch erst ihre Wahrheit bekommen, daß wir ihr in dem Zusammenhange einer größern Anzahl von Vorstellungen ihren gehörigen Platz anweisen. So muß die Vorstellung vom Baume wiederum durch eine noch vielumfassendere Vorstellung ihre Wahrheit erhalten, indem ich sage, ein Baum ist ein Gewächs: und dieses geht

im-

immer weiter, bis endlich die erste Vorstellung schon an sich so vielumfassend ist, daß sie nur durch die allesumfassende Vorstellung vom Daseyn, oder den ganzen Zusammenhang der Dinge selber ihre Wahrheit erhalten kann, so sagen wir z. B. ein Körper ist ein Wesen: denn weil alles, was wir vor uns sehen, Körper ist, so können wir diese Vorstellung in keinen andern Zusammenhang mehr bringen, als in den Zusammenhang der Vorstellungen von den möglichen Dingen, die außer den Körpern noch da seyn können: und Wesen ist nun an sich schon die allumfassendste Vorstellung, also kann ich sie in keinen Zusammenhang anderer Vorstellungen mehr hineinpassen, sondern bei ihr steht mein Denken stille. — Hieraus können Sie sich einen Begriff machen

von demjenigen, was man Logik nennet; denn diese gehört eigentlich in die Sprachlehre, und ist mit ihr auf das genaueste verwebt.

Ferner werden Sie sich nun einen wahren Begriff von dem Worte ist machen können. Alle andern Wörter der Sprache erwecken Vorstellungen in uns, wobei wir uns bloß leidend verhalten; dieses einzige Wort aber setzt unsre Denkkraft in Thätigkeit. Es ist eigentlich das einzige wahre Wort in der Sprache, weil wir durch dasselbe erst wirklich reden, da wir durch alle andern Wörter bloß benennen. Wollten Sie also, in dem Ausdrucke, der Baum ist grün, das ist wegstreichen, so würden die beiden Vorstellungen sogleich wieder auseinanderfallen, welche vorher so gut zusammenhingen;

gen; und wollten Sie sagen, der grüne Baum, so hätten Sie wiederum blos benannt, ohne zu reden. Allein wenn Sie nun sagen, der Baum grünet, so reden Sie doch von dem Baume, und doch fehlet das Wort ist, wodurch man erst wirklich redet? — Allein man siehet leicht, daß dieses Wort hier mit grün zusammengeschmolzen ist, indem man noch die Spur desselben in dem angehängten t entdeckt: grünet ist blos eine Zusammenziehung aus grün ist. Auf die Weise schmilzt nun das Wort ist insbesondere mit den Wörtern zusammen, die einen Zustand, eine Bewegung, oder Handlung anzeigen, weil diese Wörter an sich schon den Zusammenhang zwischen mehrern Dingen bezeichnen, und also dem Worte ist schon näher kommen, als die Be-

nennungen der Dinge selbst und ihrer Eigenschaften. Sagen Sie also, der Mann kömmt, so scheinet sich das Wort kömmt schon von selber an Mann hinanzufügen, ohne daß es noch eines Zeichens der Hinanfügung oder Hinandenkung bedürfte, und doch ist kommen eben sowohl eine bloße Benennung als Mann. Es muß also doch etwas seyn, was diese beiden Benennungen zur wirklichen Rede erhebt, und was ist dieses anders, als wiederum das Wort ist, worin wir ebenfalls die Spur in dem angehängten t erblicken. Diejenigen Wörter nun, welchen das Wort ist seine ideenverbindende Kraft mittheilet, so wie dem Worte kommen, nannten die Lateiner, im eigentlichen Verstande, Wörter, oder Verba, und die übrigen, als der Baum, der Mann, der

starke, nannten sie Nahmen, oder Nomina. Sie mögen noch so oft sagen, das Kommen das Gehen, das Sprechen, so nennen Sie zwar die Nahmen von gewissen Handlungen, aber Sie können doch durch dieses bloße Nennen niemals anzeigen, daß diese Handlungen wirklich geschehen: dazu ist Ihnen das Wort ist unentbehrlich, welches in diese Nahmen von Handlungen eindringen, und sie gleichsam in sich übersonnen, oder ihnen seine Natur mittheilen muß; wenigstens müssen Sie es sich doch immer da hinzudenken, wo Sie es auch nicht ausgedrückt finden. Dieses Wort ist also die Seele der ganzen Sprache. Es bringt in die Fugen aller übrigen Wörter, und indem es sie durch seine wunderbare Kraft zusammenhält, bildet es dieselben zu dem schönen

Gangart eines Urtheils oder einer Rede: man entdeckt es selbst da, wo man es nicht suchet, es verbirgt sich in alle Gestalten, und herrscht durch die ganze Sprache, wie die Seele des Menschen durch den Körper.

Lassen Sie uns nun wieder auf den Weg der Rede zurückkommen, nachdem wir dasjenige näher kennen gelernt haben, worin das ganze Geheimniß des Zusammenhangs der menschlichen Rede verborgen liegt. Dasjenige, wovon wir reden, wird durch solche Wörter bezeichnet, die bloße Benennungen von Dingen enthalten, als der Baum; dasjenige aber, weswegen wir erst von einer Sache reden, ist das Wort ist selber, und alle die Wörter, denen dieses Wort gleichsam seine Natur mitgetheilt hat, als steht, redet, so, wie, alle Namen als

so überhaupt die Wörter, welche das anzeigen, wovon wir reden, als Baum, Haus, u. s. w. Nennwörter; und diejenigen, wodurch wir erst wirklich reden, als ist, liebe, trägt u. s. w. Redewörter, nennen. Da es aber hier vorzüglich auf die Art die Rede anzufangen, zu wissen wie dasjenige, wovon wir reden, den Grund der Rede, dasjenige aber, was uns wodurch wir von einer Sache reden, die Rede selber nennen: ist grün oder grünet, wäre also die Rede selber, und der Baum wäre der Grund der Rede. Die Rede wäre nichts ohne den Grund, auf den sie sich stützt, und der Grund wäre unthätig und unzweckmäßig, ohne die Rede, welche sich von ihm aufgründen soll. Allgemeine würde nichts gesagt, wenn nicht der Baum vorherginge,

wer reden wollte, ohne irgend wovon zu reden, der beschriebe einen Cirkel ohne Mittelpunkt; wer etwas bloß benennet, ohne davon zu reden, der nimmt einen Mittelpunkt ohne Cirkel an: der Mittelpunkt ist der Grund der Rede, der Cirkel ist die Rede selber, beide lassen sich nicht ohne einander denken. Ein Nennwort und ein Redewort können schon eine vollständige Rede ausmachen: Sie sagen z. B. der Mann schläft, so ist Mann der Grund der Rede, und schläft die Rede selber: sagen Sie aber der Mann schneidet, so ist die Rede nicht vollständig; sie hat zwar einen Grund, worauf sie sich stützt, aber weil sie eine Handlung bezeichnet, so fehlt es ihr an einem Gegenstande oder Ziele, worauf sie übergeht. Schlafen ist ein Zustand, den

ich

ich mir nur an eine Sache hinanzudenken brauche, schneiden aber muß ich mir an zwei Dinge hinandenken, an eins wovon es ausgeht, und an ein andres worauf es übergeht; das letztre ist eben so nothwendig wie das erstre: denn sobald von jemanden nichts geschnitten wird, kann ich mir doch unmöglich denken, daß er schneidet. Wenn ich also sagte, der Mann schneidet Stäbe, so wäre schneidet die Rede selber, der Mann wäre der Grund, und die Stäbe das Ziel der Rede. Allein eine jede Handlung eines vernünftigen Wesens erfordert nicht nur einen äußern Gegenstand oder ein äußeres Ziel, worauf sie übergeht, sondern auch eine innre Absicht, warum sie unternommen wird, dieses ist der Zweck der Handlung. Indem Amyntas Stäbe schnitte, so that er

dieses nicht um der Stäbe willen, sondern er that es um seines Nutzens willen, und hatte also seine eigne Person dabei in Gedanken, indem er sich und seinen Nutzen, als den letzten Zweck, die Stäbe aber nur als das nächste Ziel seiner Handlung betrachtete. Heißt es also, der Mann schneidet sich Stäbe, so ist schneidet die Rede selber, der Mann ist der Grund, Stäbe das Ziel, und sich der Zweck der Rede. Hätte der Mann sich selber mit dem Messer geschnitten, so wäre er das Ziel des Schneidens gewesen, nun aber, da er sich bei dem Schneiden bloß in Gedanken hat, und nicht er sondern die Stäbe geschnitten werden, ist er auch nicht das Ziel, sondern der Zweck des Schneidens. Der Unterschied zwischen Zweck und Ziel ist nun insbesondere wegen der

Digitized by Google

Richtigkeit im Sprechen und Schreiben wichtig, darum will ich Ihnen denselben noch durch einige Beispiele erläutern. Wenn Sie sagen, ich flechte die Kränze, so sind die Kränze das Ziel Ihrer Handlung des Flechtens, die Person aber, welche Sie dabei in Gedanken haben, ist der Zweck derselben; denn sollte die Person das Ziel des Flechtens seyn, so müßte sie selber von Ihnen geflochten werden. Sagen Sie, ich halte dir das Buch, so ist das Buch offenbar das nächste Ziel Ihres Haltens, und die Person, welche Sie dabei in Gedanken haben, ist der Zweck desselben; denn sollte die Person das Ziel seyn, so müßte sie wirklich, indem Sie etwas halten wollten, von Ihnen berühret oder gehalten werden, nun wird aber nicht die Person, sondern nur das Buch von Ihnen

nen wirklich berühret oder gehalten. Wenn Sie jemanden eine Blume reichen, so berühren Sie zuerst die Blume selbst, diese ist also auch das nächste Ziel Ihrer Handlung, die Person aber, welche Sie nicht nur vor sich sehen, sondern auch zugleich in Gedanken haben, indem Sie die Blume hinreichen, ist der Zweck Ihrer Handlung, oder die Ursach, weswegen Sie Ihre Hand ausstrecken, und die Blume in einer gewissen Richtung von sich weg bewegen: sollte die Person das nächste Ziel Ihres Hinreichens seyn, so müßte sie, eben so wie die Blume, von Ihrer Hand berührt, und wiederum einer andern Person von Ihnen überreicht werden. Aus diesem allen werden Sie sich nun einen deutlichen Begriff von demjenigen machen können, was wir die Rede selbst, den Grund,

das Ziel, und den Zweck derselben genannt haben. Diesen Bau der Rede wollen wir noch einmal in folgender Darstellung übersehen:

Grund: der Mann	Grund: ich	Grund: ich
Rede: schneidet	Rede: flechte	Rede: reiche
Ziel: Stäbe	Ziel: Kränze	Ziel: eine Blume
Zweck: sich.	Zweck: dir.	Zweck: dir.

Grund: mein Freund	Grund: der Baum
Rede: liebet	Rede: blühet
Ziel: mich.	Zweck: mir.

Grund: der Mann
Rede: schläft.

Aus diesen Beispielen sehen Sie, daß nicht jede zusammenhängende Rede, ein Ziel oder einen Zweck bedarf, sondern daß nur der Grund, oder dasjenige, wovon man redet, ihr unentbehrlich ist. Aber wenn es nun vom Amyntas heißt, er trug die schweren Stäbe auf der Schulter, so ist doch

die

die Schulter nicht das Ziel des Tragens, denn das sind ja die Säcke, die getragen werden; auch ist sie nicht der Zweck des Tragens, denn der Mann trägt ja die Säcke nicht um der Schulter willen; eben so wenig ist sie der Grund der Rede, denn das ist ja die Person, von welcher geredet wird. Da also auf der Schulter weder Grund, noch Ziel, noch Zweck der Rede ist, so können wir es uns nicht anders, als eine Hinanfügung an die Rede, denken. Die Hinanfügung ist also dasjenige, wovon die Rede weder ausgeht, noch worauf sie übergeht, noch worauf sie abzweckt, sondern was sie nur gleichsam so nebenher mit sich nimmt, wie in folgender Darstellung:

Grund

Grund Rede Ziel

Er — trug — die schweren Eisen

Hinanfügung
auf
der Schulter.

Dasjenige, was nun auf die Art, nur als eine Nebensache, an die Rede hinangefügt wird, ist größtentheils, entweder eine Beschaffenheit, als, der Baum blühet — schön; oder der Ort, wo etwas geschiehet, als, der Baum blühet — in meinem Garten; oder die Zeit, worinn etwas geschiehet, als, der Baum blühet — in diesem Jahre; oder alles dreies zugleich, als:

Grund Rede Grund Rede Ziel

Der Baum — blühet Der Mann — trägt — seine Bürde

Hinanfügung
in
diesem Jahre
schön
in
meinem Garten.

Hinanfügung
bei
frühem Morgen
gekrümmt
auf
der Schulter.

Die

Sie sehen hieraus, wie die Rede mit alle dem, was an dieselbe hinangefügt wird, keinen Schrit weiter fortrückt, so lange es ihr noch an einem Ziele fehlt, worauf sie übergehen kann. — Sagen Sie nun, der Mann trägt seine Bürde auf der Schulter, so ist die Schulter bloß eine Hinanfügung an die Rede; heißt es aber, er nimmt seine Bürde auf die Schulter, so ist die Schulter ebenfalls ein Ziel der Rede, nur mit dem Unterschiede, daß die Bürde das Ziel der Handlung, die Schulter aber nur das Ziel der Bewegung ist: die Bürde wird genommen, aber die Schulter wird nicht genommen. Bei Handlung denken Sie sich immer eine Art von Berührung zwischen zweien Dingen; so heißt z. B. nehmen so viel, als alle Seiten eines Dinges

auf

auf einmal mit der Hand berühren, so daß man dasselbe umfaßt; heben heißt, den untern Theil, stoßen, die Seite, und drücken, den obern Theil eines Dinges, so stark berühren, daß dasselbe dadurch aus seiner Lage gebracht wird, u. s. w. Soll nun die bloße Bewegung, die ich mir nur an einer Sache vorstelle, der Handlung ähnlich werden, und will ich mir eine Art von Berührung zwischen zwei Dingen dabei denken, so muß ich diese Berührung durch eins von den Wörtern auf, an, unter, u. s. w. anzeigen, weil sie nicht in der Vorstellung von der Bewegung selber liegt. Daher kann ich wohl sagen, ich sehe den Berg, aber nicht, ich gehe den Berg, weil ich mir wohl vorstellen kann, daß der Berg gesehen wird, aber nicht, daß er gegangen

wird; oder weil ich mir bei sehen eine Art von Verbindung zwischen mir und dem Berge vorstelle, welche zwar nur in Ansehung eines seinem Umfang, nämlich des Gesichts, klein scheint, daß gehen über mir keine unmittelbare Verbindung zwischen mir und dem Berge denken kann, indem die Bewegung aufhören müßte, sobald die Verbindung da wäre. Zwischen der Bewegung und dem Ziele findet also gleichsam eine Lücke statt, welche durch die Präposition ersetzt werden muß, darum sage ich nun z. B. ich gehe auf den Berg, das heißt, ich gehe berühre und die Spitze des Berges; durch die Präposition auf ist hier die Bewegung gleichsam bis zu der wirklichen Erreichung des Ziels verlängert worden, damit ich mir das Gehen als eine Handlung denke, die wirk-

lich

lich auf einen Gegenstand unmittelbar übergeht. Dann ist also zwischen die Bahn in das Ziel, das ist Bahn das Ziel der Handlung des Tragens, und Tragen ist das Ziel der Verrichtung der Bahn, welche zugleich mit dem Tragen vor sich gehet. Wenn wir auf die Weise beide Bestimmungen zusammen nehmen, so wollen wir das Ziel der Handlung das erste, und das Ziel der Bewegung das zweite Ziel der Bahn nennen, wie in folgenden Beyspielen

[illegible]

Wenn es nun aber zu W. heißt, ich komme heute nicht, so ist heute gesetzt eine Einschränkung auf die Zeit, indem es einen bezeichnet, der während dieser Handlung, Bewegung oder Zustand vorhanden seyn muß,

muß, nehmlich die Zeit, worinn etwas geschiehet, das als wirklich gedacht wird; aber nicht kann doch jene Hinzufügung an die Rede seyn, weil es dieselbe aufhebt, und weil es weder die Beschaffenheit, noch die Zeit und den Ort des Kommens bezeichnet, sondern eigentlich die Stelle einer ganzen Gedankenreihe vertritt, wodurch die Voraussetzung, daß ich heute komme, aufgehoben wird. Da also hier das Wort nicht weder Grund, Ziel, Zweck noch Hinzufügung der Rede ist, so können wir es uns nicht anders, als eine Einschiebung in die Rede denken; so wie alle ähnlichen Wörter, die weder Beschaffenheit, Ort, noch Zeit desjenigen was da ist, oder geschiehet, sondern bloß die jedesmalige Gemüthsbestellung des Redenden anzeigen, als gewiß, vielleicht,

ja, nein, o, ach, u. s. w. Denn in sie des dieser kleinen Wörter verwirrt werden gleichsam die Stelle einer ganzen zusammenhängenden Rede, welche der ersteren eingeschoben wird, so daß dieselbe dadurch ihre genauere Bestimmung, in Ansehung ihres Verhältnisses zu unsren übrigen Vorstellungen, bekömmt. Durch ein einziges Ja oder Nein drücken wir oft eine ganze Reihe von Vorstellungen aus, wenn wir auf eine Frage antworten; und durch ein einziges ach sagen wir oft mehr, als was eine ganze noch so gut zusammenhängende Rede ausdrücken würde, indem wir unsern Kummer klagen. Wir lassen durch ein solches kleines Wort denjenigen, mit dem wir reden, auf einmal einen durchdrungenen Blick in unsre Seele thun, als selbst eine zusammenhängende Rede

ihm anschließen würde. Ob nun gleich die Einschiebung allemahlen statt finden kann, so scheinet doch am natürlichsten zu seyn, wenn sie sich der Rede selber und ihrem Inhalte, oder wenn diese fehlen, zwischen der Rede und ihrer Hinanfügung, und wenn auch diese fehlt, zwischen der Rede und ihrem Grunde, den gehörigen Platz anweisen, wie in folgender Darstellung:

I.

Grund	Einschiebung	Rede
		ich — komme — nicht

Rede	Grund	Einschiebung
ich — komme — nicht		

Hinanfügung
heute.

II.

Grund	Rede	Einschiebung	Ziel	Zweck
	ich — komme	— nicht —	—	—

Hinanfügung
heute.

In

In dem ersten Falle kommt hier das nichts den Zusammenhang zwischen Gesang und Rede, in dem zweiten kommt es den Zusammenhang zwischen der Rede und ihrer Einanfügung, und in dem dritten kommt es den Zusammenhang zwischen Rede, Einanfügung, Ziel und Zweck. Auf die Weise bringt die Einschiebung immer eine gewisse Veränderung in die Rede, oder in das, was wir sagen, ohne eigentlich in den Zusammenhang desselben mit zu gehören. Sage ich, mein Bruder kam und besuchte mich, so ist und wiederum nichts von dem allen, was wir bis jetzt im Zusammenhange der Rede kennen gelernt haben, es ist weder Einanfügung, noch Einschiebung, sondern der Faden, welcher eine ganze zusammenhängende Rede an eine andre knüpft, so daß bei-

de beinahe in eins verwandelt werden; daher vertritt es auch zugleich die Stelle des Pronomens, welches sonst auch eine verbindende Kraft hat, so daß ich nicht zu sagen brauche, mein Bruder kam und er besuchte mich. Der beobachtet mich, scheinet daher den Grund der Rede zu fehlen, und sie scheint mit Fleiß unvollständig gemacht zu seyn, damit sie sich desto nothwendiger an die erste Rede, mein Bruder kam, hinanfügen muß. Wir sehen also, daß und nicht nur zu dem innern Zusammenhange einer einzigen zusammenhängenden Rede gehört, sondern daß es sich nur von außen an dieselbe hinanschmiegt, um sie mit einer andern zusammenhängenden Rede in Verbindung zu setzen, und ihre Abhängigkeit von derselben zu bezeichnen. Es muß als ein Bindungs-

erstlich einen innern Zusammenhang haben, in Ansehung seiner eignen Bestandtheile, und dann kann es auch noch einen äußern Zusammenhang haben, in Ansehung mehrerer Gebäude, mit denen es gemeinschaftlich eine Reihe von Häusern, oder eine Straße ausmacht. — Das Wort und bringt nun, um in unsrem Gleichnisse fortzufahren, zwei Häuser unter ein Dach, indem es macht, daß z. B. eine doppelte Rede, als Karl kam und besuchte mir einen einzigen Grund bedarf: mein Bruder kam und besuchte mich — Dieses Wort also, und was ihm in der Sprache ähnlich ist, könnten wir am füglichsten die Bindung nennen, denn ob ich gleich schon in einem meiner ersten Briefe, die kleinen Wörter, an, auf, in, u. s. w. vorläufig so genannt habe, so bezeichnen doch

diese letztern nur den innern Zusammenhang der Rede, welchen wir nun schon, durch die Benennungen Hinanfügung oder Ziel, hinlänglich bezeichnet haben. Ich darf Sie nun nicht mehr auf den Unterschied aufmerksam machen, daß wir unter einer zusammenhängenden Rede nicht etwan eine Predigt, oder eine lange Rede verstehen, die von jemanden gehalten wird; sondern alles dasjenige, worinn ein Redewort vorkömmt, und wenn es auch übrigens nur ein paar Worte wären, als Er kömmt, nennen wir schon eine zusammenhängende Rede. Eine jede große Rede besteht nun aus einer Anzahl solcher kleinern einzelnen Reden, wovon nicht nur eine jede in sich selber zusammenhängend ist, sondern die auch durch die Bindungen einen festern Zusammenhang untereinander erhalten. Und

nun

nun ist es merkwürdig, daß in der großen Rede die kleinen Reden, vermittelst der Bindungen, wiederum ein Ganzes bilden, das dem Ganzen einer kleinen einfachen Rede völlig ähnlich ist. Eine solche zusammenhangende Rede kann wiederum Ziel, Zweck, oder Hinanfügung einer andern seyn, welche den Grund enthält, wie wir aus der Zergliederung folgender großen Rede sehen werden: Wenn ich meine Pflicht thue, so fühle ich, daß mir dieses genug ist, und vergnügt und glücklich zu seyn.

Grund und Rede — Ziel — Zweck
ist klar, so — daß mir dieses genug ist, und vergnügt
— Hinanfügung — und glücklich zu seyn.
wenn

Hier sind zwey Bindewörter, wenn, daß, und um, vier einzelne Reden

zu

zusammengefügt, wovon eine jede abgesondert, ihren innern Zusammenhang hat, als:

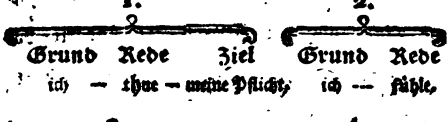

Sie sehen nun selber, wie sich, bei dieser Zusammensetzung, die eine Rede nach der andern fügt, indem die natürliche Ordnung der Worte verändert wird, so daß es heißt: fühle ich, anstatt ich fühle u. s. w. Durch die Bindungen, wenn — so, indem, nachdem, denn, weil u. s. w. wird die Art der Hinanfügung der einen Rede an die andre bezeichnet, durch daß mit einem s geschrieben, und durch das Pronomen wird

wird eine Rede zum Ziele der andern ge-
macht; und durch die Bindungen um, da-
mit, auf daß u. s. w. wird angezeigt, daß
eine Rede als der Zweck der andern be-
trachtet werden soll. Und verbinder so stark,
daß es eher zwei Reden in eine einzige ver-
wandelt, als daß man sagen könnte, es ver-
knüpfe eine Rede mit der andern: es bringt
gleichsam, wie wir vorher bemerkt haben,
zwei Gebäude unter ein Dach, da die übri-
gen Bindungen sie nur nebeneinander stel-
len, ohne sie zu vereinigen. Von eben der
Beschaffenheit wie und sind sowohl, als
auch, nicht nur, sondern auch, wie — so,
u. s. w. — Die Bindungen sind also gleich-
sam nur die Hebel und das Triebwerk, wo-
durch alles kleinere Ganze der menschlichen
Rede, auf mannichfaltige Weise, zu einem grö-

ßern

sern Ganzen vereinigt werden kann. Oft vertreten auch die Pronomina, oder solche Wörter, als ich, du, er, welcher, wer, wenn u. s. w. die Stelle der Bindungen, und dann machen sie die vorhergehende Rede zum Grunde der nachfolgenden, welches keine von den eigentlichen Bindungen thut. So heißt es z. B.

Grund	Rede
Wer am besten seine Pflicht ausübt	ist der Glücklichste.

und in unsrer Idylle:

Grund	Rede
Der arme Amyntas kam aus dem	Er hatte sich Stäbe geschnitten,

In dem ersten Beyspiele ist jedesmal die Vorstellung von dem Grunde zu einem Urtheile, was nachher vom Redenden gefällt worden ist. Es wird daher dieses Urtheil, in dem es mit dem Grunde verbunden wird, und folglich die ganze

Reihe von vorhergegangnen Vorstellungen zu den folgenden hinüber, von denen sie, vermittelst dieses vielumfassenden er, der Grund sind: unter dem dritten er in unserer Idylle muß man sich daher schon folgendes denken:

Grund	Rede	Ziel
Er — — —	sahe —	einen jungen Eichbaum.

nehmlich: der arme Amyntas, welcher bei frühem Morgen aus dem dichten Haine kam, wo er sich Stäbe geschneiden hatte ꝛc.

Wenn Sie nun anstatt er immer Amyntas setzen wollten, so würden Sie bald sehen, wie unsre ganze schön zusammenhängende Erzählung auseinander fallen würde, weil nun das Vorhergehende nicht mehr der Grund des Folgenden wäre, sondern ein jedes für sich eine eigne kleine Erzählung ausmachte. Außer diesem er und und finden sich nun in unsrer Idylle wenige oder gar keine

Bin-

Bindungen; das macht, es herrscht in ihr keine künstliche Zusammensetzung, sondern die höchste Simplicität. Ohne viele Betrachtungen darüber anzustellen, werden bloß die Begebenheiten selber eine nach der andern erzählt, und wo zwei Reden füglich in eine verwandelt werden können, da werden sie durch und verknüpft, das gemeiniglich die Stelle von welcher oder deren vertritt, als:

Er hatte sich Stäbe geschnitten und trug ihre Last.
Er hatte sich Stäbe geschnitten, deren Last er trug.

So könnte man auch sagen anstatt:

und der Bach hatte die Wurzeln des Baumes entblößt, welcher die Wurzeln des Baumes entblößt hatte.

Aber das einfache und uralte und, welches so sehr der Kindheit der menschlichen Sprache angemessen ist, wird hier jeder künstlichern Bindung vorgezogen. Nur einmal wird durch die Bindung da, und am Ende noch

ein-

einmal durch denn eine Hinanfügung der einen Rede an die andre bezeichnet. — Sie haben nun beinahe den ganzen Bau der Rede, sowohl im Großen als im Kleinen, kennen gelernet, so daß Sie schon einen Versuch machen können, jedes Ganze in der Sprache zu zergliedern, um sich von der künstlichern oder einfachern Zusammensetzung desselben eine deutliche Vorstellung zu machen; wenn Sie sich nur noch bemerken, daß es in der größern und zusammengesetzten, eben so wie in der kleinern und einfachen Rede gewisse Einschiebungen giebt, als aber, doch, zwar, obgleich, demohngeachtet, u. s. w.

Grund	Einschiebung	Rede
mein Muth	— obgleich ich schwach bin	— soll nicht sinken!

Grund und Rede — Einschränkung.

Ich wollte dich gern besuchen, — aber ich kann dich nicht besuchen,

Hinanfügung

weil ich nicht krank bin.

Wie wir durch nähere hier eine aufhebende Einschränkung in die kleine Rede ist, so bezeichnet das aber ebenfalls eine aufhebende Einschränkung in der großen Rede, indem es anzeigt, wie ein Strom der Gedanken durch eine Reihe andrer Vorstellungen plötzlich gehemmt wird, so daß es hier nur bei dem bloßen Wollen bleibe, anstatt daß sonst der Wille in Handlung übergegangen wäre. — Nun kann noch die große sowohl als die kleine Rede mehr als einen Grund, Hinanfügung, Einschränkung, Ziel, oder Zweck haben; ja, der Grund kann nur ein einziger, und die Rede selber kann doch mehrfach

seyn:

seyn: in diesem Falle aber wird das mehrfache gröstentheils durch und und dürftige Bindungen wieder in eins zusammengezogen, als:

Grund — Rede
Himmel und Erde — ward erschaffen
Ziel
durch Gottes Wort.

Grund — Rede
die — lebet, webet, und sind
Einschiebung
in
ihm.

Wenn Sie sich nun an das alles noch einmal zurückerinnert haben, was wir Grund, Rede, Ziel, Zweck, Einschiebung, Einschiebung, und Bindung nannten, so versuchen Sie es unser gewähltes Beispiel, nicht in die einfachern und zusammengesetzten, sons-

dern in die kleinen einzelnen Reden, woraus es besteht, zu zergliedern, und vergleichen Sie alsdann diese Zergliederung mit folgender Tabelle, welche eine figürliche Darstellung von ein und zwanzig einzelnen Reden aus unserer Idylle enthält. Bemerken Sie sich auch, daß jedes einzelne Redewort eigentlich auch eine Rede bildet, ausgenommen die helfenden Redewörter, als haben, sollen, können, u. s. w., und zuweilen auch diejenigen, welche durch zu an ein vorhergehendes Redewort verknüpft sind, als er drohte zu sinken, er hub an zu bauen, u. s. w. Wenn Sie mehrere Hinanfügungen finden, so suchen Sie dieselben so viel wie möglich nach der Natur der Sache zu ordnen.

Grund Rede
Er — nahm — die sach
Hinanfügung
a jetzt,
von
b der Schulter.

Grund Rede
Er — sprach: —

Bindung Grund u
und — hub an zu
15.

Bindung Grund u. R
und — grub

Bindung Gru
und — die enthüllten

Bindung Grund
und — e
Hina
19.

Bindung Grund und
und — lächelte
Hinanfügg.
a noch einm
b zufrieden

Ziel
wenn Stäbe.

2.

Ziel 13.

Grund	Rede	Ziel	Zweck
ich	— kann holen	— andre Stäbe	— mit.

14.

d Rede	erstes Ziel	zweites Ziel
bauen	— einen starken Damm	— vor den Baum.

16

de Ziel	Grund	Rede
frische Erde.	der Damm	— war gebaut

17. Hinanfügung

jetzt,

id	Rede
Wurzeln	— waren bedeckt

Hinanfügung
mit
18. frischer Erde.

Rede	erstes Ziel	zweites Ziel
hahm	— sein Beil	— auf die Schulter,

ufügung
jetzt

Rede	Ziel
—	in den Schatten des gerettetes

ufügt — Baumes hin.

Noch eine Schwierigkeit scheinet uns aufzustoßen, indem es heißt, er lächelte noch einmal in den Schatten des Baumes hin: hier ist lächelte die Rede selbst, er ist der Grund, noch einmal ist die Hinanfügung, und in den Schatten hin das Ziel der Rede, allein was ist nun dem Baume? dieses fügt sich auf keine Weise an die Rede selbst hinan, sondern scheinet vielmehr dem Nennworte Schatten, als dem Ziele der Rede einverleibt zu seyn, und doch ist es auch nur Nennwort, und kein Nennwort kann ohne ein Redewort dem andern füglich einverleibt, oder an dasselbe hinangedacht werden. — Allein hier ist beinahe eben der Fall, wie bei den Beschaffenheitswörtern, welche auch nur Benennungen sind, und doch ohne Redewort, bloß vermittelst eines

hinzugesetzten e an eine andre Benennung unmittelbar hinangefügt werden, als der dichte Hain anstatt der Hain ist dicht. So wie man sich nun hier in das hinzugesetzte e den ganzen Zusammenhang einer ausgelaßnen Rede hineindenkt, und auf die Art die eine Vorstellung der andern einverleibt: so denkt man sich ebenfalls bei dem Ausdruck des Baumes, in das hinzugesetzte s den ganzen Zusammenhang einer ausgelaßnen Rede hinein, wodurch die Vorstellung von Baum der Vorstellung von Schatten einverleibt wird. Durch das hinzugesetzte e wird also eine Beschaffenheit, und durch das hinzugesetzte s ein für sich bestehendes Ding dem andern einverleibt; bei dem erstern ist nur das Wort ist, bei dem letztern aber oft eine ganze Reihe von Vorstel-

stellungen ausgelassen: so heißt auch der Schatten, welcher von dem Baume hervorgebracht wird, nunmehro der Schatten des Baumes. Weil man sah, die Sonne scheint, der Schatten befindet sich bey dem Baume, bemerkte, beobachtete man dis nach und nach genauer und alle Umstände desselben, welche schon an sich nothwendig an ihm gedacht werden müssen, und so fing man an, sich nur noch dunkel an das Urtheil zu erinnern, wodurch man diese bey den Vorstellungen zu wiederhohlten malen verknüpft hatte. Weil man auf eben die Weise die Früchte beständig an dem Baume bemerkte, so sagte man: die Früchte des Baumes, und weil man sich den Stamm ohne den Baum nicht denken kann, so sagte man der Stamm des Baumes, weil man sich ei-

nen Erbauer vorstellen kann, ohne etwas, das von ihm erbauet wird, so sagt man, der Erbauer des Hauses, und weil der Baum im Sommerschatten nothwendig einen Schatten von sich werfen muß, so sagt man, der Schatten des Baumes. Bei solchen für sich bestehenden Dingen also, welche schon an sich in der Natur einen nothwendigen Zusammenhang haben, oder ihn uns doch zu haben scheinen, setzen wir diesen Zusammenhang schon als bekannt voraus, und bezeichnen ihn nicht durch das Redewort, sondern bloß durch ein hinzugefügtes s, als einen Laut, worinn sich unser ganzes dunkelempfundenes Urtheil zusammendrängt, und wodurch wir demjenigen, der uns hört, nur einen Wink geben dürfen, um uns zu verstehen. Ein solches Wort nun, zu welchem uns die Art ein s, oder

oder ein andrer Laut, der eben das ausdrückt, hinzugefügt ist, wollen wir die Erklärung desjenigen Worts nennen, bei dem es steht: denn wenn es heißt, er lächelte in den Schatten des Baumes, so wird dieser Schatten, durch den Zusatz des Baumes, von alle dem, was wir sonst in der Welt Schatten nennen, herausgehoben, und unsre Vorstellung von demselben bekömmt erst Deutlichkeit, da wir nun wissen, daß es nicht etwa der Schatten eines Hügels, einer Wolke u. s. w., sondern eines Baumes ist. Wie nahe nun die Erklärung an die Eigenschaft gränzt, sehen Sie daraus, daß nur ein kleiner Unterschied dazwischen ist, wenn Sie sagen, der Pallast des Königs, und, der königliche Pallast: in dem erstern Falle können Sie König wiederum durch ein andres Wort

erklären, indem Sie sagen, der Pallast des Königs dieser Völker, das können Sie aber in dem letztern Falle nicht. Wie sehr uns aber diese Erklärung des einen Wortes durch das andre, vermittelst eines einzigen Lauts, in Ansehung der Kürze im Ausdruck, zu statten kömmt, werden Sie aus folgendem Beispiele sehen; Der Freund des Königs fand den Ring des Königs in dem Zimmer seiner Tochter. Sie sehen, daß die Erklärung nicht nur durch s sondern auch durch r angezeigt wird, indem es seiner Tochter heißt. Nun suchen Sie sich einmal vorzustellen, daß wir dieses erklärende s und r nicht hätten, so würde es heißen: der Freund — der König — fand den Ring — der König — in dem Zimmer — seine Tochter — Nun ist auf

einmal aller Zusammenhang verschwunden; wollen wir aber, ohne das s und r, den Zusammenhang wieder hineinbringen, so müssen wir sagen: der Freund, welchen der König hatte, fand den Ring welcher dem Könige gehörte, in dem Zimmer, welches seine Tochter bewohnte — Setzen Sie nun, daß wir auch das Wort welcher nicht einmal hätten, so würden wir uns nicht anders, als auf folgende Weise ausdrücken können: Ein König hatte einen Freund, dieser König besaß auch einen Ring, den Ring fand der Freund, dieser Freund hatte eine Tochter, die Tochter bewohnte ein Zimmer, in dem Zimmer fand der Freund den Ring. — Wenn man sich einem Kinde von gewissem Alter verständlich machen wollte, so würde man sich ohngefähr so ausdrücken müssen,

und

und es ist wahrscheinlich, daß man sich in der Sprache, bei Entstehung derselben, so ausgedrückt hat. Sie sehen aber hieraus aufs neue, daß das Redewort der Geist der ganzen Sprache ist, daß es auch selbst da herrscht, wo man es nicht siehet, und daß es zwei Wörter durch seine Kraft verbindet, ohne daß man es in der Schnelligkeit des Redens und Denkens bemerkt.

Was ich Ihnen nun schon bei den einzelnen Wörtern von Licht und Schatten in der Sprache gesagt habe, das gilt auch bei der großen oder zusammengesetzten Rede. So wie man nehmlich in dem Ausdruck, der alte Mann ist krank, die Vorstellung daß er alt ist, in Schatten stellt, und sie gleichsam in der Seele zurückschiebt, um die Vorstellung, daß er krank ist, desto mehr ins

ins Licht zu stellen; eben so stelle man auch, vermittelst der Bindungen, eine ganze Rede gegen die andre in Schatten, wie in folgender Darstellung:

Schatten Licht
Als der Frühling anbrach, — da verjüngte sich die Natur

Schatten
Als der Frühling anbrach, und sich die Natur verjüngte —

Licht
da verschwand mein Kummer.

Lauter Licht, ohne mildernden Schatten, würde in folgenden Ausdrücken seyn:

Der Frühling brach an — die Natur verjüngte sich — mein Kummer verschwand.

Allein, wenn in diesen letztern Ausdrücken mehr Lebhaftigkeit ist, so ist in den erstern mehr Ordnung, mehr Nebeneinanderstellung, und mehr Deutlichkeit in dem Hauptgedanken, welcher, durch eine mit Fleiß veranlaßte

Dun-

Dunkelheit in den Nebengedanken, kürzer ins Licht gestellt wird.

Sie haben also nun den ganzen Bau der menschlichen Rede kennen gelernt, nach welcher Sie das größte sowohl, als das kleinste Ganze, in der Sprache zergliedern können. Die längste zusammenhängende Rede über irgend einen Gegenstand hat, im Ganzen genommen, immer einen Grund, wovon sie ausgeht, ein Ziel, worauf sie übergeht, etwas, das sie nur nebenher mit sich nimmt, oder eine Hinanfügung, und einen Zweck, worinn sich am Ende ihre ganze Kraft vereinigt, in der That. Im Eingange, sogar eine Bindung, wodurch sie an eine allgemein anerkannte Wahrheit geknüpft, und auf die Weise mit dem ganzen Gange unsers Denkens in Zusammenhang gebracht wird.

Dies

Diese Ideen scheinen sogar auf das kleinste Wort zu passen, wenn man sich den Vokal als die Rede, den vor ihm vorhergehenden Konsonant, als den Grund, den nachfolgenden als das Ziel, und den letzten, als den Zweck dieser Rede denkt. Wenigstens muß der Vokal ebenfalls erst Zusammenhang in die Konsonanten bringen, ehe sie sich zu einem verständlichen Worte bilden können. In dem Worte bleibst also wäre das e gleichsam die Rede selber, l wäre der Grund, b die Hintansetzung, das andre b das Ziel und das st der Zweck dieser Rede, worinn sich ihre ganze Kraft vereinigt, indem sie durch das hinzugesetzte st erst wirklich zweckmäßig wird, um sich auf eine Person hinzuziehen, die man anredet. — Doch will ich Ihnen gern verstatten, dieses letztere so lange für

für ein bloßes Spiel der Einbildungskraft zu halten, bis ich es Ihnen näher werde bewiesen haben.

Aus dem Bau der Rede läßt sich nun der Gebrauch der Unterscheidungszeichen am allerleichtesten entwickeln, weil es das eigentliche Geschäft derselben ist, die kleinern Reden in den größern zu unterscheiden, wie Sie aus folgendem Beispiele sehen werden, dessen wir uns schon einmal bedient haben:

Grund und Rede Ziel Zweck
so fühle ich, — daß mir dieses genug ist, — um glücklich zu seyn.
Hinanfügung
wenn ich meine Pflicht thue,

Wenn ich meine Pflicht thue, so fühle ich, daß mir dieses genug ist, um glücklich zu seyn. — Hier ist jede kleinere Rede in der größern, durch einen schrägen Strich, wel-

welchen man das Komma nennt, von den andern unterschieden, damit man die Fugen desto deutlicher sehen kann, wodurch sich die kleinen Redeu zu einer grösern bilden, und damit man auch weiß, wo die Leimme die schicklichsten Ruhepunkte machen darf, weil man doch nicht immer in einem Athem fortlesen kann. Dieses wird Ihnen nun auf einmal einen Aufschluß über den Gebrauch des Komma geben; Sie setzen es nehmlich, einige Fälle ausgenommen, vor jede Bindung, und vor jedem welcher, wer, oder, was, wodurch sich eine ganze Rede an die andre fügt. Sobald aber eine Rede für sich schon ein Ganzes ausmacht, und durch eine Bindung nothwendig an eine andere hinangefügt ist, so setzt man am Ende derselben den kleinen Strich, welchen man das Punk-

tum nennet. Nun kann aber der Fall eintreten, daß nicht eine, sondern mehrere ganze Reden auf einmal, an eine andere hinangefügt werden sollen; alsdann müssen die hinzugefügten Reden unter sich schon durch Kommata unterschieden werden; es ist daher noch ein anderes Zeichen nöthig, um alle hinzugefügten Reden zusammengenommen, wiederum von der Hauptrede zu unterscheiden: man setzt zu diesem Endzweck über das Komma ein Punktum, und nennt es denn das Semikolon, welches also einen stärkern Unterschied, als das bloße Komma bezeichnet. Manchmal aber sind mehrere hinangefügte Reden wiederum eine jede an und für sich selbst so lang, daß sie unter sich schon durch Semikolons müssen unterschieden werden; dann ist wiederum ein anderes

Zei-

Zeichen nöthig, welches alle diese Stops unter sich durch Hauptkolons bezeichnete Einschnitte gutigen und denselben wesentlich verschieden, und dieses besteht aus zwei übereinanderstehenden Punkten, und heißt das Kolon, wovon auch das vorhergehende das Semikolon oder halbe Kolon genannt wird, weil es einen geringern Unterschied, als das Kolon, bezeichnet. Dieses Kolon bezeichnet nächst dem Punktum den stärksten Unterschied der kleinern Rede in der größern. Enthält nun eine Rede, welche an und für sich ein Ganzes ausmacht, ein ruhiges, festes Urtheil, oder Behauptung irgend einer Sache, so setzt man am Ende derselben ein Punktum; ist das Urtheil mit einer Gemüthsbewegung, oder Verwunderung, Freude, Schmerz, u. s. w. verbunden, und äußert sich die Rede mit sich,

o wie, möchte doch, oder auf ähnliche Weise an, so macht man senkrecht über das Punktum einen Strich, und nennt dieses das Ausrufungszeichen; ist aber das Ueberhelt in einer Rede noch zweifelhaft, oder unvollständig, welches daraus abzunehmen ist, wenn man die Stimme beim Schluß der Rede nicht fallen läßt, sondern gleichsam noch im Schweben erhält, so setzt man über das Punktum eine gekrümmte Figur (?), und nennt es das Fragezeichen. — Sie sehen, man muß mit den Unterscheidungszeichen ökonomisch verfahren, weil wir ihrer nur so wenige haben: ich hätte jetzt vor jedem so schon füglich ein Semikolon setzen können, aber ich mußte es zu den größern Unterscheidungen aufsparen, die ich bisher bezeichnen wollte, indem ich drei schon an sich zusammen-

gesetzte Reden gleichsam in eine verwandelte, weil in allen dreien von einerlei Sache, nehmlich von der Bezeichnung verschiedner Beschaffenheiten unsrer Urtheile die Rede war. Wollte man sich des Kolons und Semikolons zu oft bedienen, so würde man diesen Zeichen dadurch ihre stärkere unterscheidende Kraft benehmen. — Was ich Ihnen jetzt gesagt habe, ist gleichsam nur in den Zusammenhang meiner übrigen Bemerkungen über die Unterscheidungszeichen eingeschoben. Diese Einschiebung habe ich zu Anfange und am Ende der eingeschobenen Rede mit einem kleinen Querstriche bezeichnet, dessen man sich auch dazu bedienet, eine vorzügliche Aufmerksamkeit des Lesers auf einen Gedanken zu erwecken. — Sie sehen nun leicht, daß Komma, Semikolon, Ko-

lon, und Punkten, eigentlich nur die wahr
ren Unterscheidungszeichen sind, wodurch die
letztern bleiben in der größern unterschieden
werden. Diese sind nun freilich nicht so
viel die Zweifel, Fragen und Gedanken sel-
ber, sondern nur die Zahlen von den ver-
schiedenen Ruhepunkten in der Reihe unsrer
Vorstellungen. Wenn diese Ruhepunkte nun
gleich nicht auf dem Papiere bezeichnet wä-
ren, so würden sie dennochungeachtet in unsrer
Seele statt finden, weil es uns unmöglich
ist, ganz unabgebrochen fortzudenken. Hier-
aus erhellet wenigstens so viel, daß eine
Schrift mit Unterscheidungszeichen immer ein
wahreres und treffenderes Ebenbilde unsrer
Gedanken ist, als eine ähnliche, ohne dieselben. — Sagen Sie also Ja, ich weiß,
wie die Sache beschaffen ist, so reden

Sie nicht ganz ununterbrochen fort, sondern wenn Sie gesagt hätten, ich weiß, so wäre erst durch eine ganz kleine Pause der Uebergang zu dem folgenden Gedanken gemacht; und dieser Uebergang ist es eben, welchen die Unterscheidungszeichen andeuten sollen; denn ohne dieselben würde ein Gedanke gleichsam in den andern fließen, und die zusammengesetzte Rede wäre mit einem unförmlichen Gebäude zu vergleichen, wenn es an der gehörigen Eintheilung in seine Zimmer und Säle mangelte. Sagten Sie aber, ich weiß die ganze Beschaffenheit der Sache, so wäre kein Komma weiter nöthig, weil hier das Ziel der Rede nicht wiederum eine andre Rede, sondern eine bloße Benennung ist. Wenn Sie jetzt noch einen Versuch machen wollen, unsre Zeichen nach in Ansehung der

Unterscheidungszeichen, aber der Redende in der Erzählung, durchgehen, so merken Sie finden, wie die schwächern Unterscheidungsräumes durch ein Komma, die stärkern durch ein Semikolon, und die stärksten durch ein Kolon oder Punktum bezeichnet werden; wie Sie insonderheit die ganze Worte eines Redenden, als etwas von der übrigen Rede ganz Verschiedenes, durch ein: Kolon angedeutet werden: wenn es z. B. heißt, aber die Dryas rief ihm mit lieblicher Stimme zu: sollt ich unbelohnet dich weglassen, u. s. w. Wenn es aber am Ende heißt, so bat der Redliche: und Polemon wandt gesund, so vertritt das Kolon beinahe die Stelle eines Punktums, weil das und zwischen diesen beiden ganz verschiedner abgesonderten Reden nur einen sehr geringen Zu-

sammenhang bewirken kann. — Doch genug hievon! Je mehr Sie den Bau der Rede selber einsehen lernen, desto leichter wird es Ihnen werden, sich der Unterscheidungszeichen gehörig zu bedienen.

Eilfter Brief.

Von den Fugen der Rede.

Lassen Sie uns nun noch einmal mit einem Blick den ganzen Bau der Rede übersehen, und die Begriffe von Grund, Rede, Ziel, Zweck, Hinanfügung, Einschiebung, Bindung und Erklärung, in unser Gedächtniß zurückrufen, und dann untersuchen, wie es zugehe, daß alle diese einzelnen Be-

standtheile der Rede sich zu einem Ganzen bilden? — Wenn die Bestandtheile eines Gebäudes gehörig ineinander passen sollen, so muß denselben oft etwas angesetzt, und oft etwas abgenommen werden, eben so sind auch in der Sprache: die einzelnen Wörter müssen nehmlich im Zusammenhange mit den übrigen oft andre Endigungen annehmen, als sie sonst an und für sich haben, und diese Endigungen nebst den kleinen Wörtern an, auf, über, u. s. w. sind eben die Fugen der Rede, worunter hier aber immer und die kleine Rede, die nicht die große oder zusammengesetzte zu verstehen ist. Da wir also hier vorzüglich auf die einzelnen Wörter aufmerksam seyn müssen, so wollen wir unsre obigen Bemerkungen auf dieselben anzuwenden suchen, und jedes einzelne Wort, das Grund-

wort, Redewort, Mitwort, oder Zweckwort, nennen, nachdem es die Rede selber, oder den Grund, das Ziel, oder den Zweck der Rede in sich enthält; zeigt es die Hinanfügung an, so wollen wir es das Beziehungswort nennen, weil die Hinanfügung von der Rede nur gleichsam nebenher mitgenommen wird; ist es aber die Einschränkung, so wollen wir es das Zwischenwort, und ist es die Bindung, das Bindewort nennen; ein Hauptwort, welches neben einem andern zur Erklärung desselben steht, soll das Erklärungswort, und ein solches kleines Wort, wie auf, an, um, vor, soll das Fügewort heißen, wie in folgender Darstellung:

Bindewort wenn	Bindewort ſo
Grundwort du	Grundwort du
Redewort widmeſt	Redew. kannſt verſprechen
Fügewort mit	Fügewort in
Nebenwort dem größten Vergnügen	Nebenwort der Zukunft
Zwiſchenwort nicht	Zwiſchenwort gewiß
Zielwort dich	Zielwort keinen wahren Frieden
Zweckwort dem Rufe	Erklärungswort des Herzens
Erklärungsw. deiner Pflicht	Zweckwort, dir.

Wenn du dich nicht mit dem größten Vergnügen dem Rufe deiner Pflicht widmeſt, ſo kannſt du dir gewiß in der Zukunft keinen wahren Frieden des Herzens verſprechen.

Iſt nun das Redewort iſt, ſo müſſen wir das Wort, welches dasjenige enthält, was von einer Sache geredet wird, und welches wir uns ſonſt mit in die Rede ſelbſt hineingedacht haben, ebenfalls einzeln betrachten, und dann können wir es füglich das Redebeiwort nennen, als:

Grundwort ein Reich. Grundwort der Baum.
Redewort ist. Redewort ist
Redebeiwort ein Baum. Redebeiwort grün.

Was auf die Weise von ist gilt, paßt auch auf werden, bleiben, heißen, wo dasjenige, was von einer Sache geredet wird, sich nicht in die Rede selber hineinfügt, sondern als ein einzelnes Wort dabei steht.

Lassen Sie uns nun wieder zu unserm obigen Beispiele zurückkehren, und zusehen, welche Wörter in der zusammenhängenden Rede eigentlich Verändrungen leiden, und welche nicht? — Das Bindewort gehört nicht zu dem innern Zusammenhange der Rede, sondern schließt sich nur äußerlich an dieselbe an, also braucht es sich nicht nach der Rede zu fügen, sondern es behält seine unveränderte Gestalt, es mag auch stehen

wo

wo es wolle, wie die Bildwörter wenden und so in unserm Beispiele. Das Grundwort ist das herrschende in der Rede; alle übrigen Wörter müssen sich nach ihm fügen, selber fügt es sich nach keinem; darum behält es im Zusammenhange der Rede eben die Gestalt, die es außer dem Zusammenhange an und für sich hat, wie das Wort die in unserm Beispiele. Das Zeitwort wird bleibt ebenfalls unverändert, weil es eigentlich nicht mit in den Zusammenhang der Rede gehört, sondern nur in dieselbe eingeschoben ist, wie in unserm Beispiele die Wörter nicht als gewiß. Das Eigenwort kann sich deswegen nicht weiter fügen, oder seine Gestalt ändern, weil es an sich selber schon eine Folge der übrigen Wörter ist, wie in unserm Beispiele Wörter wie

und

und ist. In den Zusammenhang der Rede müssen sich also das Nebenwort, Zielwort, Zweckwort, Erklärungswort, und das Nebenwort selber fügen, und leiden deswegen zuweilen einige Veränderungen. Wir müssen also jetzt unser Augenmerk auf die Fugen dieser Wörter richten, welche gröstentheils nur einzelne Laute sind, wie sie uns unsre Beyspiele die hinzugefügten oder ausgelassenen Buchstaben s, n, n ch, e, anzeigen. Sie dieser einzelnen Laute von den Wörtern, zu welchen sie gehören, weg, und die zusammenhängende Rede wird auseinander fallen:

Wenn du — du — nicht — um — das gröste Vergnügen — der Ruf — deine Pflicht — wissen — so — können — du — du — gewiß — in — die Verlegenheit — sich mehrer Sorge — der Last — zu suchen —

Verwandeln Sie aber das zweite du in dich; das in dem, und größte in geben; der in dem; deine in deinen; wollten in wollmest; können in kannst; wiederum das zweite du in dir; die in der; kein wahrer Friede in keinen wahren Frieden; das Herz in den Herzenswunsch; so daß einmal der Zusammenhang wieder hergestellt. Betrachten Sie nun noch einmal unser Beispiel in der ersten Darstellung, die ich Ihnen davon gemacht habe, so werden Sie finden, daß die Veränderungen größtentheils nicht an den Hauptwörtern sollen, sondern nur an den kleinen Bestimmungswörtern der, die, das u. s. w. vorgehen; daß Zeitwort und Nebenwort einerley Endigung haben, und durch m oder n, und zuweilen durch ein dem Hauptworte klingen-

fügtes e. bezeichnet werden, nur mit dem Unterschiede, daß das Nebenwort immer eines Zeigeworts bedarf, das Zweckwort aber nicht; daß das Zielwort durch n oder ch, und das Erklärungswort durch s oder e bezeichnet wird. — Das Redewort muß übrigens alle seine Veränderungen, und nur Redewort bleiben, aber das Grundwort kann durch eine kleine Veränderung welche größtentheils nur an dem Ausgange vorgeht, zu einem Nebenwort, Zielwort, Zweckwort, oder Erklärungswort werden, als:

Grundwort	th — th
Redewort	schlägt — schlägt
Zielwort	mich — mich
Zeigewort	mir — mir
Nebenwort	mit — t

1. Grundwort : du
   Redewort denkst
   Zielwort dich — ch
   Zweckwort dir — r

Grundwort des Baum wird genannt
Zielwort den Baum nenne ich — n
Zweckwort dem Baume gebe ich seinen Nahmen — m — e
Nebenwort von dem Baume rede ich dies — m — e
Erklärungsw. des Baumes Nahmen nenne ich — s — e

Das Bestimmungswort der muß also seine starkes männliches s mit dem hingegnern vertauschen, wenn es sich vor einem Zielworte in den Zusammenhang der Rede fügen soll; das weichre die und das schmiegt sich schon von selber in diesen Zusammenhang, und leidet daher keine Veränderung, es mag nun vor dem Grundworte oder vor dem Zielworte stehen; steht es aber vor dem Zweckworte, Nebenworte, oder Erklärungsworte, so verwandelt sich das in

dem

Digitized by Google

dem und des, und die verwandeln sich in der, wie in folgender Darstellung:

Grundwort das Bild wird genannt.
Zielwort das Bild nenne ich.
Zweckwort dem Bilde gebe ich seinen Nahmen — m — e
Nebenwort von dem Bilde rede ich — m — e
Erklärungsw. des Bildes Nahmen nenne ich — s — s

Grundwort die Blume wird genannt.
Zielwort die Blume nenne ich.
Zweckwort der Blume gebe ich ihren Nahmen — r
Nebenwort von der Blume rede ich — r
Erklärungsw. der Blume Nahmen nenne ich — r

Sie sehen also, daß das Zielwort und Grundwort nur bei den Wörtern unterschieden sind, vor welchen das Bestimmungswort der steht. Zweckwort und Nebenwort sind sich untereinander gleich, aber vom Zielworte sind sie, die Wörter sich uns und euch ausgenommen, beständig unterschieden. Es kömmt sehr viel darauf an, daß man das Zweck-

[redacted]

wohl deutlich als das Nebenwort gehörig von dem Zielworte zu unterscheiden sey, um sich im Sprechen nicht fehlerhaft auszudrücken. Wir müssen daher auch auf diesen Unterschied aufmerksam seyn, in so fern er uns dem satzlehrenden Theile der Sprachlehre in der einfachen Satzart die Sache ist, wie in folgender Darstellung:

Grundwort die Bäume, Bilder und Blumen werden
gemalt.
Zielwort die Bäume, Bilder und Blumen nenne ich.
Zweckwort den Bäumen, Bildern und Blumen gebe
ich ihre Namen. — — —
Nebenwort von den Bäumen, Bildern und Blumen
rede ich dieß — — —
Erklärungsw. der Bäume, Bilder und Blumen
[illegible] nenne ich. — —

Es kann, um den Unterschied des Grundwortes, Zielwortes, Zweckwortes und Nebenwortes in der einfachen Satzart deutlich zu machen, folgende Satzart gebraucht werden,

sich

sich in der mehrfachen Zahl in dem Hauptworte von den Wörtern der Dinge verliert, und daß eben daher die Hauptsache die allein die Quelle des Dativ ist, das, wenigstens wo sich aber im Zweifelsfalle auch Vokalumlaut in den verwandelt hat, eigentlich nur dessen zusammengezogen ist. So wie also in der einfachen Zahl das Zweckwort und Hauptwort durch m oder r bezeichnet wird, so erkennt man es in der mehrfachen Zahl an dem n, welches nicht nur in der Verwandlung des die in den steht, sondern auch dem Hauptworte selbst, da wo es füglich geschehen kann, angehängt wird, als den Bäumen, den Bildern; im Deutschen könnte kein n mehr angehängt werden, weil das Grundwort in der mehrfachen Zahl schon die Bildung hatte. — Die Lehre von

ner, daß in diesen drei Wörtern der Begriff von der Mehrheit jedesmal durch eine Verlängerung des Worts, vermittelst eines gewissen Lauts, und in Baum zugleich durch eine Verwandlung des a in ä ausgedrückt ist, als:

Baum,	Bild,	Blume,
Bäume,	Bilder,	Blumen.

Hieraus können Sie ohngefehr schließen, auf wie vielerlei Art unsre Sprache die Mehrheit bezeichnet: sie thut es oft bloß durch Verwandlung des a, o, und u, in ä, ö, und ü, als die Väter, die Töchter, die Mütter; oft durch ein hinzugefügtes e, er, oder n, als Könige, Fürsten, Schwerdter; oft durch die Verwandlung und Hinzufügung zugleich, als die Bäche, die Bücher, die Flüsse, die Männer die Götter, die Heiligthümer. Das s bezeichnet

oft

oft einen stärkern Grad der Mehrheit, als das e, indem es dasjenige gleichsam zerstückt und abgesondert darstellt, was man sich sonst mehr in eins zusammengefaßt denkt, als:

Band,	Bände,	Bänder
Land,	Lande,	Länder
Ort,	Orte,	Oerter
Wort,	Worte,	Wörter

So wie nun das der, die, das, in der mehrfachen Zahl sich in die verwandelt, eben so verwandelt sich auch das er, sie, es, in sie. Ueberhaupt hat er, sie, es, mit der, die, das, eine große Aehnlichkeit; und man darf nur von dem letztern das d wegnehmen, so wird fast immer, mit einiger Veränderung des Vokals, das erstre übrig bleiben, wie Sie aus folgender Darstellung sehen werden, wo wir noch einmal die Bestimmungswörter des Hauptworts, welche eigentlich im Zusam-

[illegible]

Einfache Zahl.

Grundwort ich werde genannt — du wirst genannt
Zielwort mich nennt sich — dich nenne ich — ich
Zweckwort mir gebe ich meinen — dir gebe ich deinen — r
Nahmen. Nahmen.
Nebenwort von mir rede ich dich — von dir rede ich — e
Erklärungsw. meiner schone ich — deiner schone ich, r

Mehrfache Zahl.

Grundwort wir werden genannt — ihr werdet genannt
Zielwort uns nenne ich — euch nenne ich.
Zweckwort uns gebe ich unsre — euch gebe ich eure
Nahmen. Nahmen.
Nebenwort von uns rede ich dieß — von euch rede ich dieß
Erklärungsw. unser schone ich — euer schone ich

Einfache Zahl.

Grundwort er, der Baum — sie, die Blume — es, das
[illegible]
Zielwort ich, den Baum — sie, die Blume — es, das
Bild — nenne ich

Grundwort ihn, dem Baume -- m, e -- ihr, der Blume -- r -- dem Bilde -- s, ehe ich einen Nahmen -- n, s

Nebenwort von ihm, dem Baume -- m, e -- von ihr der Blume -- r --, dem Bilde -- m, e -- rede ich dieß

Erklärungsw. seiner, des Baumes -- ihrer, der Blume -- r -- dessen, des Bildes -- s -- schone ich.

Mehrfache Zahl.

Grundwort. sie, die Bäume, Blumen, und Bilder -- werden gefallen.

Zielwort sie, die Bäume, Blumen und Bilder -- nenne ich.

Zweckwort ihnen, denen (den) Bäumen, Blumen, und Bildern -- gebe ich ihre Nahmen. -- n, n

Nebenwort von ihnen, denen (den) Bäumen, Blumen, und Bildern -- rede ich dieß. n -- n

Erklärungsw. ihrer, derer, (der) Bäume, Blumen, und Bilder -- schone ich -- r.

Daß das Erklärungswort bey einem Redeworte stehen kann, wird Ihnen vielleicht auffallend seyn; allein man denkt sich hier in dem Redeworte gewissermaßen ein Hauptwort, und indem es heißt, ich verschö-

ner euer, so soll dieß so viel sagen, als ich bin ein Verschoner euer. Freilich kann hier das Erklärungswort am allerleichtesten zum Eigenschaftsworte werden, indem ich ohne alle Veränderung desselben sagen kann, ich bin euer Verschoner: man sagt auch: ich verschone dein, ich pflege sein, und in so so fern gehört das Erklärungswort von ich, du, er, u. s. w. beinahe ganz ins Gebiet der Eigenschaftswörter, weil es mit den vorhergehenden Ausdrücken beinahe einerlei ist, wenn ich sage, ich bin sein Verschoner, oder ich bin sein Pfleger. — In der mehrfachen Zahl, sehen Sie wiederum, ist immer weniger zu unterscheiden, als in der einfachen, weil sich viele andre Nebenbegriffe in dem Begriffe von der Mehrheit verlieren. — Und nun werden Sie beinahe im Stande seyn, Zweckwort und Zeitwort,

in allen Fällen, auch an der Endigung, vom Zielworte zu unterscheiden, als:

Einfache Zahl

Zielwort mich, dich, ihn, sie, es, — den Baum, die Blume, das Bild — nenne ich.

Zweckwort mir, dir, ihm, ihr, —, dem Baume, der Blume, dem Bilde — gebe ich einen Nahmen.

Nebenwort von mir, dir, ihm, ihr — dem Baume, der Blume — dem Bilde — rede ich dieß.

Mehrfache Zahl.

Zielwort uns, euch, sie, — die Bäume, Blumen, und Bilder — nenne ich.

Zweckwort uns, euch, ihnen, den Bäumen, Blumen, und Bildern — gebe ich einen Nahmen.

Nebenwort von uns, euch, ihnen, den Bäumen, Blumen, und Bildern — rede ich dieß.

Nach der, die, das, richtet sich noch dieser, diese, dieses, und welcher, welche, welches, wenn man es durch alle Fälle, wie es in der zusammenhängenden Rede stehen kann, durchführen will. Auch die Fra-

ge, wer oder was muß sich darnach richten, wie in folgender Darstellung:

Grundwort wer oder was wird genannt? der, die, oder das Ding.
Zielwort wen oder was meine ich? dem, die oder dem Ding.
Zweckwort wem oder welchem Dinge gebe ich seinen Nahmen? dem, der, oder dem Dinge.
Nebenwort von wem oder von welchem Dinge rede ich? von dem, der, oder dem Dinge.
Erklärungsw. wessen oder welches Dinges Nahmen nenne ich? des, der, oder des Dinges.

Lassen Sie uns nun einmal unsre Darstellung umkehren, und ein Wort durch alle Fälle, worinn es stehen kann, durchführen, indem wir zugleich die ganze Rede ordentlich bezeichnen, wovon es jedesmal Grund, Ziel, oder Zweck u. s. w. ist:

Grund

Grund Rede

der Baum -- wird genannt

Grund Rede Ziel

ich -- nenne -- den Baum

Grund Rede Ziel Zweck

ich -- gebe -- seinen Nahmen -- dem Baume

Grund Rede Einanfügung Ziel

von

ich -- nehme -- dem Baume -- Rinde

Grund Rede Ziel Erklärung

ich -- nenne -- den Nahmen -- des Baumes.

Sie sehen also, wenn ein Wort, das Zielwort seyn soll, so muß ein Grundwort und ein Redewort vorhergehen; soll es das Zweckwort seyn, so muß eigentlich ein Grundwort, Redewort und Zielwort vorhergehen; soll es das Erklärungswort seyn, so braucht nur ein Grundwort und Redewort vorhergehen, denn mit dem Zielworte endet die Redeschreibart; das Erklä-

rungs-

rungswort gehört eigentlich nicht mit in den Zusammenhang der einfachen Rede, darum kann es bei dem Grundworte, Zweckworte, und Nebenworte, ja sogar bei dem Redeworte stehen. — Lassen Sie uns nun erst alle Fälle zu bestimmen suchen, worinn sich das Nennwort nach dem Redeworte richten muß; alsdann werden wir auch sehen, wie sich das Redewort wiederum nach dem Nennworte fügt. — Ein jedes Zweckwort muß also eigentlich ein Zielwort vor sich haben: denn wenn ich z. B. sage, ich gehe dem Baume, und damit aufhöre, so ist meine Rede unvollständig, weil ich nicht genannt habe, das ich dem Baume gebe, oder weil ich zwar den Zweck, aber noch nicht das Ziel der Handlung meines Gehens ausgedrückt habe: sage ich aber nun, ich gebe

dem

dem Baume seinen Nahmen, so ist meine Rede vollständig, weil sowohl Ziel als Zweck derselben ausdrücklich benannt wird. Und nun heißt es doch:

Grund	Rede	Zweck	Grund	Rede	Zweck
ich	— folge —	dir.	du	— leuchtest —	mir.

Grund	Rede	Zweck
ich	— danke —	dir.

Eben so sagt man auch, ich trotze dir, drohe dir, helfe dir, diene dir, liebkose dir, schmeichle dir, widerspreche dir, fluche dir. — Dieß scheinet unsern Satz aufzuheben, daß sich kein Zweckwort ohne Zielwort denken lasse. Allein das nächste oder unmittelbare Ziel der Rede kann oft in der Rede selber mit versteckt seyn, weil es solche Handlungen giebt, die nicht unmittelbar auf etwas außer uns übergehen, sondern sich gleichsam beständig in sich selber zurückwäl-

gen, und auf die Weise nur sich selbst zum Ziele haben, so daß sie oft mehr ein fortdauernder, wirksamer Zustand als eigentliche Handlungen sind. Von der Art sind nun auch die obigen Verbindungen, bei welchen man sich das Ziel in die Rede selber mit hinein denkt, und auf die Weise unmittelbar das Zweckwort hinzusetzt. Wir wollen sie einzeln durchgehen! — Sie können wohl sagen: ich halte dich, weil Ihre Handlung hier unmittelbar auf die Person übergeht, die von Ihnen gehalten wird, aber Sie können nicht auf eben die Art sagen, ich folge dich, weil folgen eine Handlung ist, die sich immer in sich selber zurückwälzt, und so lange sie währet, nie ihr äußres Ziel erreicht, denn sobald die Person, der Sie folgen, von Ihnen erreicht ist, so muß es auch

die

die Handlung Ihres Leuchtens aufhören. Eben so ists nun auch mit begegnen, gehen, laufen, kommen, und ähnlichen Wörtern, darum sagt man auch, ich begegne dir, du gehst mir zu langsam, läufst mir zu schnell, u. s. w. Bei der Handlung des Leuchtens, welche auch, so wie folgen, in sich selber zurückfällt, kann ich mir gar kein ausgezeichnetes äußeres Ziel denken, worauf das Leuchten übergienge, weil die Lichtstrahlen rund umher gestreuet werden, und also nur zufälligerweise auf irgend einen Gegenstand fallen: darum kann ich nur eine Person dabei in Gedanken haben, welche der Zweck meines Leuchtens ist. Setze ich aber die Silbe be vor dieses Wort, und sage, ich beleuchte, so ist die Verstreuung der Lichtstrahlen nichts Zufälliges mehr, sondern die

selben werden nur auf einen Gegenstand insbesondre gerichtet, der das Ziel des Leidens wird, darum heißt es dann auch, ich beneide dich. Wenn diese Silbe bey einem Nebenworte vorgesetzt wird, so trägt sie in dasselbe gemeiniglich den Begriff von einer wirklichen Handlung hinein, die unmittelbar auf einen äußern Gegenstand übergeht, welcher das nächste Ziel derselben ist. — Sie können nicht sagen, ich danke dich, so wie Sie sagen, ich liebe dich, oder, ich ehre dich: denn lieben und ehren sind handlungenähnliche Empfindungen, welche durch die Person selber, oder ihre persönlichen Eigenschaften in Ihnen erweckt werden, und also auch unmittelbar wieder auf die Person übergehn können; danken aber ist auch eine handlungähnliche Empfindung, die nicht

durch

durch die persönlichen Eigenschaften, sondern durch die wohlthätige Handlung einer Person in Ihnen erweckt wird, sie muß daher auch durch die Erinnerung dieser wohlthätigen Handlung erst wieder auf die Person übergehn; diese Erinnerung ist also das nächste Ziel, und die Person der Zweck des Dankens: darum sagt man auch, ich danke dir, oder ich danke Ihnen, daß Sie u. s. w. — Ich trotze, heißt, ich bin befestiget, oder befestige mich gegen alle Angriffe, die irgend etwas auf mich thun kann, oder ich setze mich selber in den Stand, die Angriffe eines andern verachten zu können, dieses thue ich aber um dessen willen, dessen Angriffe ich erwarte, dieser ist also der Zweck meines Trotzens, welches übrigens eine Handlung ist, die in sich selber wieder

zurückfällt, und kein unmittelbares Ziel außer sich haben kann. — Drohen bezeichnet nur den Anfang einer Handlung, die noch nicht wirklich auf ihr Ziel übergegangen ist, darum kann die Person, welche ich dabei im Sinne habe, auch nur der Zweck, und nicht das Ziel des Drohens seyn, und es muß daher heißen, ich drohe dir, ob ich gleich sagen kann, ich bedrohe dich, aus eben dem Grunde, welchen Sie schon wissen. — Ich rette dich kann ich wohl sagen, aber nicht, ich helfe dich, weil retten die Person selber, oder den ganzen Menschen, welcher gerettet wird, helfen, aber nicht den Menschen selber, sondern nur eine Arbeit, welche er thun soll, und nicht thun kann oder will, zum Gegenstande hat; darum sagt man auch z. B. ich will dir deine Bürde tragen

helfen

helfen, das Tragen ist hier der wirkliche Gegenstand des Helfens, die Person ist nur der Zweck, weswegen ich etwas tragen helfe, oder gleichsam die Hälfte der Arbeit übernehme. — Dienen zeigt keine einzelne wirkliche Handlung, sondern vielmehr einen Zustand der Unterwürfigkeit an, worin man sich eine ganze Reihe einzelner Handlungen denkt, die auf Befehl eines andern geschehen; derjenige nun, auf dessen Befehl alle diese Handlungen geschehen, ist blos der Zweck derselben, weil sie um seinetwillen geschehn, darum sagt man nicht ohne Grund, ich diene dir. Setzt man aber die Silbe be vor dieses Wort, so muß es heißen, ich bedien e dich, weil nun das Dienen die Person selber zum unmittelbaren Gegenstande bekommen hat. Hieraus werden Sie sich auch

den Unterschied zwischen Diener und Bedienter erklären können: der erstre bekümmert sich nur um die Angelegenheiten seines Herrn, der letztere aber bekümmert sich vorzüglich um die Person desselben. — Gehorchen und dienen sind verwandte Begriffe, darum heißt es ebenfalls, ich gehorche dir, und nicht, ich gehorche dich. — Liebkosen heißt, jemanden schmeichelhafte oder angenehme Dinge vorsagen; das nächste Ziel der Handlung verliert sich also in ihr selber, und die Person ist der Zweck derselben, darum heißt es, ich liebkose dir. — Schmeicheln unterscheidet sich dadurch von loben, daß ich mir die Person nicht nur als das nächste Ziel, sondern auch als den Zweck meines Lobens denke, so daß ich schmeichle dir, so viel heißt, als, ich lobe

dich

dich dir selber, denn wenn ich jemanden schmeicheln will, so muß ich ihn auf irgend eine Weise selber loben, und auch ihm selber dieses Lob sagen; auf die Weise denke ich ihn mir nicht nur als das nächste Ziel, sondern zugleich als den Zweck meiner Handlung, und sage, ich schmeichle Dir. — Wenn ich widerspreche, so spreche ich nicht wider die Person, sondern wider die Sache, welche sie vorgebracht hat, daher ist auch nicht die Person, sondern die Sache das nächste Ziel meines Widerspruchs, und die Person ist nur der Zweck desselben, darum muß ich sagen, ich widerspreche Dir. — Man sagt, ich fluche dir, weil man sich das Böse, was man jemanden anwünscht, als das nächste Ziel des Fluchens schon mit in die Handlung selber hineindenkt; man sagt aber, ich

Segne dich, weil man sich schon daran gewöhnt hat, unter segnen sich so viel als vorzüglich glücklich machen, zu denken: auf die Art sagt man, Gott segne dich, welches so viel heißt, als, Gott mache dich glücklich oder beglücke dich.

Was nun noch das Zielwort anbetrift, so haben wir schon bemerkt, daß es ein doppeltes Ziel der Rede giebt, nehmlich ein Ziel der Handlung und ein Ziel der Bewegung, als, er trug die Stäbe in das Haus: das Ziel der Bewegung muß immer erst durch ein Fügewort an die Rede verknüpft werden, das Ziel der Handlung aber bedarf dieses nicht. Nun kann aber das nächste Ziel der Handlung nicht wiederum doppelt seyn, wenn nicht mehrere Ziele durch die Bindung und miteinander verknüpft werden: denn auf ein nächstes Ziel kann ja

nur

nur die Handlung unmittelbar übergehen, und ich kann daher nicht sagen, ich erzähle dich eine Geschichte, oder ich sage dich ein Wort, sondern ich erzähle dir eine Geschichte und sage dir ein Wort, weil in diesen beiden Fällen nicht die Person, sondern die Geschichte, die erzählt wird, und das Wort, das gesagt wird, das nächste Ziel der Rede sind. Demohngeachtet sagen wir aber:

Grund	Rede	Ziel	Ziel.
ich	lehre	eine Sprache	dich.
Grund	Rede	Ziel	Ziel.
ich	frage	eine Sache	dich.

Was erstlich das Wort lehren anbetrift, so ist doch eigentlich die Sache, welche gelehrt wird, das nächste Ziel dieser Handlung, und man sollte denken, die Person wäre ehr der Zweck derselben, so daß man richtiger sagte, ich lehre dir eine Sprache. Allein lassen

Sie uns nur das Wort lehren mit ähnlichen Wörtern, als sagen, erzählen, u. s. w. in Vergleichung bringen, und wir werden finden, daß es eine ganz besondre Beschaffenheit hat, vermöge welcher es mehr als andre Wörter, sowohl auf die Person als auf die Sache eine gleich nahe Beziehung haben kann. Wenn ich etwas sage oder erzähle, so ist meine Aufmerksamkeit immer mehr mit der Sache beschäftiget, die ich sage oder erzähle, als mit der Person, der ich sie sage oder erzähle; sobald ich aber lehre, muß meine Aufmerksamkeit wenigstens eben so stark auf die Person, als auf die Sache gerichtet seyn, weil es mir darum zu thun ist, daß der andre die Sache nicht bloß hören, sondern daß er sie lernen soll. Lehren zeigt also eine Handlung an, wodurch wir auf die

Per-

Person selber, und in das Innerste ihrer Seele wirken, daher kömmt es, daß wir uns sowohl die Person, als die Sache, welche gelehrt wird, zugleich als das nächste Ziel des Lehrens denken, und sagen, ich lehre dich die Sache, du hast mich die Sprache gelehrt, u. s. w. — Fragen hat mit lehren eine große Aehnlichkeit, indem es ebenfalls eine weit nähere Beziehung auf die Person hat, als andre ähnliche Wörter. Wenn ich jemanden etwas sage oder erzähle, so will ich neue Vorstellungen in seiner Seele erwecken, frage ich ihn aber etwas, so will ich neue Vorstellungen aus seiner Seele schöpfen: die Person, welche gefragt wird, ist also im Grunde das nächste Ziel der Handlung des Fragens, so daß selbst die Sache, wenn sie einige Aufmerksamkeit erfor-

dert,

dert, hinter die Vorstellung von der Person zurückgeschoben, und erst durch ein Fügewort zum zweiten Ziele der Rede gemacht wird. Denn ich kann wohl sagen, er fragte mich verschiedne Sachen, aber nicht, er fragte mich die Beschaffenheit der Sache sondern er fragte mich um oder nach der Beschaffenheit der Sache. Hieraus sehen Sie, daß fragen größtentheils eine stärkere Aufmerksamkeit auf die Person, zuweilen aber auch eine gleich starke Aufmerksamkeit auf die Person und auf die Sache erweckt, und alsdann auch zwei gleich nahe Ziele hat, und daß man daher nicht ohne Grund sagt, ich frage dich eine Sache. — Daß man nun auch sagt, ich nenne dich meinen Freund, hat seinen sehr guten Grund in der Natur des Wortes nennen, weil sich hier das Nennen

eben

eben so stark und eben so nahe auf die Person beziehe, die ich anrede, als auf den Nahmen, welchen ich ihr beilege, und weil die Person und ihr Nahme auf die Art in meiner Vorstellung eins geworden sind. Sagt also jemand zu mir, ich nenne dich meinen Freund, so glaube ich, daß ich dieser Freund selber bin, sagt er aber, ich nenne dir meinen Freund, so warte ich darauf, daß er mir den Nahmen seines Freundes noch nennen soll. — Wenn man sagt, ich lasse dich das Buch lesen, so scheinet lassen auch zwei gleich nahe Ziele zu haben, nehmlich dich und das Buch; allein das Buch ist hier das Ziel von lesen, und nicht von lassen, und dich ist zugleich das Ziel von lassen und der Grund von lesen, wie in folgender Darstellung:

Grund

Grund Rede Ziel und Grund Rede Ziel.
ich -- lasse -- dich -- lesen -- das Buch.

Eben so sagt man auch, ich höre dich ein Lied singen, u. s. w. — Nun betrachtet man auch auf eine ganz besondre Art die Zeit und den Raum als das nächste Ziel der Rede, indem man sagt, ich gehe eine Stunde, und, ich gehe eine Meile, da doch das Gehen als eine in sich selbst zurückfallende Handlung eigentlich kein unmittelbares Ziel außer sich haben kann. Allein wir betrachten hier die Dauer einer Stunde, und die Länge einer Meile als bloße Vorstellungen in unsrer Seele, welche wirklich erst durch unser Gehen erweckt werden, indem wir mit unsern Schritten einen gewissen Raum, und mit der Fortdauer unsrer Bewegung eine gewisse Zeit abmessen, wovon

wir

wir die erstre eine Meile, und die letztre eine Stunde nennen. Als solche Vorstellungen betrachtet, werden also die Meile und die Stunde erst durch unser Gehen hervorgebracht, und sind auf die Weise ein unmittelbares Ziel unsres Gehens. Eben so sagt man auch, das Land ist eine Meile breit, weil durch das Breitseyn oder durch die Ausdehnung des Landes nach zweien Seiten hin, ebenfalls erst die Vorstellung von dem bestimmten Raume in uns hervorgebracht wird, den wir Meile nennen; und, er ist zehn Jahre alt, weil die Vorstellung von dem bestimmten Zeitraume, den eine Person durchlebt hat, ebenfalls erst durch ihr Alseyn, oder durch die Fortdauer ihres Lebens in uns hervorgebracht wird. — Wir haben also nun gesehen, warum wir uns bei

einis

einigen Redewörtern, die doch eine Handlung anzeigen, als folgen, dienen, drohen, u. s. w. die Person niemals, als das Ziel, sondern nur als den Zweck der Rede denken, und daher sagen, ich folge dir, diene dir, u. s. w. — Wir haben uns ferner den Grund entwickelt, weswegen wir bei den Wörtern lehren, fragen und nennen, die Person als das Ziel der Rede betrachten, da sie doch nur der Zweck derselben zu seyn scheint. — Endlich haben wir untersucht, weswegen man sich oft die Zeit und den Raum als das unmittelbare Ziel der Rede denkt. — Aber warum sagt man nun, es träumt mir, und, es schmerzet mich, es gefällt mir, und, es freuet mich? — Mit dieser Untersuchung soll sich mein nächster Brief anfangen.

Zwölf-

Zwölfter Brief.

Eine Fortsetzung des vorigen.

Sie sehen, daß wir uns die Natur der Redewörter selbst immer mehr entwickeln müssen, wenn wir in allen Fällen einsehen wollen, warum wir uns etwas, gerade als den Zweck oder als das Ziel der Rede denken. — Nun giebt es einige Redewörter, welche man unpersönliche nennen kann, weil dieselben eine bloße Veränderung in der Natur bezeichnen, ohne daß man sich dabei eine handelnde Person denkt, welche diese Veränderung hervorbringt. So sagt man z. B. es blizt, es donnert, mich schaudert. Weil wir aber als handelnde Wesen gegen der ganzen leblosen Natur unser Bild ausdrücken, so haben wir dieser unpersönlichen

Redensarten verhältnismäßig nur sehr wenige, indem wir uns bloße Veränderungen in der Natur gemeiniglich als Handlungen denken, die wir der nächsten Ursache dieser Veränderungen zuschreiben, welche wir uns wiederum, im sinnlichen Verstande, als handelnde Wesen denken. So sagen wir, der Bach murmelt, der Baum rauscht, und in der Sprache der Dichter heißt es sogar, der Himmel donnert, die Wolken regnen, u. s. w. Nur im höchsten Nothfall bedienen wir uns des unpersönlichen es; wenn uns nehmlich die Ursach einer Veränderung gar zu wenig bekannt ist, wie z. B. bei den Erscheinungen, die man den Seelen der Verstorbnen zuschreibt, wo man sich immer des unpersönlichen es bedient, indem man sagt, es wandelt, es geht um, u. s. w. — Durch

dieses unpersönliche es bezeichnen wir also nur dasjenige, was gleichsam für uns in Dunkel gehüllet ist, was außer der Sphäre unsrer Begriffe liegt, und wofür die Sprache keinen Nahmen findet. Man empfand die Kälte, und der einzelne Laut kalt war vermuthlich dasjenige, womit man das Kaltseyn zuerst bezeichnete: allein dieß war ein bloßer Laut, und noch keine Rede. Das Bedürfniß, die Wirklichkeit der Kälte anzuzeigen, machte, daß man das Wort ist hinzusetzte; da man aber die Kälte weder sahe noch hörte, sondern sie nur empfand, so betrachtete man sie als eine Eigenschaft, die man irgend einem andern Wesen zuschreiben müsse, und da man kein solches Wesen fand, so setzte man an die Stelle desselben das es, worunter man sich ebenfalls weiter nichts, als die

Kälte selber dachte. — So und auf ähnliche Art können vielleicht alle unpersönlichen Redewörter entstanden seyn, die man nun füglich eintheilen kann: in solche, welche bloße Veränderungen außer uns in der Natur, und in solche, welche Veränderungen in uns selbst bezeichnen, die von unsrer handelnden Kraft nicht abzuhangen scheinen. Von der erstern Art sind, es regnet, es schneiet, es ist kalt, von der andern, mich hungert, mich ekelt, mich friert. Von den Veränderungen außer uns in der Natur können wir uns nie als das nächste Ziel betrachten: denn es regnet Tropfen, und schneiet Flocken, aber nicht Menschen, und wenn wir sagen wollten, es regnet mich, oder es schneiet mich, so wäre dieß eben so ungereimt, als wenn man sagte, es regnete oder

schneiete

schweiten Menschen. Wir können uns also von den Veränderungen, außer uns in der Natur, nur unter gewissen Umständen, als den Zweck derselben betrachten, wenn wir z. B. sagen, es regnet mir zu stark, aber wir können nicht sagen, es regnet mir; denn es kann mir allein wohl zu stark regnen, aber nie kann es mir allein regnen. Eben so sagt man auch, es ist mir zu kalt, zu warm, u. s. w., ließe man aber das zu weg, so würde wiederum ein ganz andrer Sinn heraus kommen: denn wenn Kälte und Wärme eine Veränderung außer mir in der Natur seyn soll, so kann es mir allein wohl zu kalt oder zu warm, aber nie kann es mir ganz allein kalt oder warm seyn, wenn ich nicht eine innre Kälte oder Wärme darunter verstehe, die nicht außer

mir in der Natur, sondern bloß in meinem Körper statt findet. — Von den Veränderungen in uns selber denken wir uns nun zuweilen als das nächste unmittelbare Ziel, wenn sie lebhafter, angreifender, und gleichsam in dasjenige verwebt sind, was wir unser Ich nennen, als, mich friert, mich hungert, mich verlangt; zuweilen betrachten wir uns bloß als den Zweck derselben, wenn sie schwächer, und weniger angreifend sind, und gleichsam nur die Oberfläche von dem berühret, was wir unser Ich nennen, als, mir ist kalt, mir ecklet, mir grauet. Sage ich, mich hungert, oder mich verlanget, so bezeichne ich solche Empfindungen, die in und aus mir selber entstehen; sage ich aber, mir ecklet, oder mir grauet, so denke ich mir solche Empfindungen, die

erst

erst durch einen äußern Gegenstand, von welchem mir etwas oder etwas, in mir erweckt werden. Die unterschiedenen Dinge bezeichnet man sowohl, was in unserm Körper, als was in den innersten Theilen unsrer Seele vorgeht, und wovon wir uns nur dunkle Begriffe machen können. Bey denjenigen, welche Veränderungen in unsrer Seele anzeigen, ist das, es kein leerer Ausdruck, sondern wir denken uns in dasselbe eine ganze Reihe von Vorstellungen hinein, indem wir z. B. sagen, es freuet mich, daß Sie von Ihrer Krankheit wieder hergestellt sind. Darum können wir nicht sagen, mich freuet, mich schmerzt, mich wundert, ohne noch etwas hinzuzusetzen, so wie wir sagen können, mich hungert, mich dürstet, mich friert, wenn wir

gen, welche in unsrer Seele vorgehen sollen, sind darzu neue Vorstellungen nöthig, welche erst in ihr erwecket werden müssen; darum können wir uns Freude, Schmerz, Verwunderung, nie ohne eine solche neue Vorstellung denken, welche erst in die Seele kömmt, und mit einem gewissen Grade der Lebhaftigkeit in den Zusammenhang der übrigen Vorstellungen einbringt, welche schon in der Seele sind; diese neue Vorstellung oder Reihe von Vorstellungen ist dann in dem es zusammengedrängt, so wie der Zusammenhang aller Vorstellungen, die schon in meiner Seele sind, durch mich bezeichnet wird, und das unpersönliche Redewort drückt bloß das Verhältniß aus, welches zwischen dieser neuen Reihe von Vorstellungen, die erst in meine Seele kömmt, und dem Zu-

men-

mehhange aller übrigen, die schon darinn sind, statt findet, wie in folgender Darstellung:

	mir andere	mich
Eine Reihe von Vorstellungen, die erst in meine Seele kömmt, daß es, was z. B. wirklich geschiehet oder geschehen sey.	Das Verhältniß zwischen der neuen Reihe von Vorstellungen, die in meine Seele kömmt, und dem Zusammenhange aller übrigen, die schon darinn sind, worunter die Vorstellung, daß jenes nicht geschehen würde, ohngeachtet ihres Zurückstrebens, plötzlich aufgehoben, und mit einer andern vertauscht wird, welche in dem ganzen Zusammenhange meiner Vorstellungen eine Veränderung hervorbringt.	Der Zusammenhang aller übrigen Vorstellungen, die schon in meiner Seele sind, worunter auch die befindlich ist, daß jenes, was wirklich geschiehet oder geschehen ist, nicht geschehen könnte oder würde.

Daß wir aber den Zusammenhang aller unserer Vorstellungen unter mich begreifen, ist sehr natürlich, weil dieser Zusammenhang

eben unser persönliches Bewußtseyn, oder dasjenige, was wir unser Ich nennen, ausmache. — hungern, dürsten, frieren, u. s. w. sind nun nicht sowohl Resultate von Gedanken, als vielmehr von gewissen Veränderungen in meinem Körper; weil aber die nächste Ursach dieser Veränderungen außer dem Bezirk meines Bewußtseyns liegt, so kann ich mir unter dem es weiter nichts, als das Hungern, Dürsten und Frieren selber denken, darum kann ich es auch füglich weglassen, ohne daß mein Gedanke von von seiner Vollständigkeit etwas verliert. So wie nun Verwundrung, Freude, Schmerz, bloß in den verschiednen Verhältnissen der Gedanken gegründet sind, so ist auch zu vermuthen, daß die körperlichen Empfindungen nichts als die verschiednen Verhältnisse der körper-

lichen Theile gegeneinander sind, und daß alsdann das mich eine dunkle Vorstellung von dem ganzen Zusammenhange der Bestandtheile unsres Körpers in sich enthält, welcher auf mannichfaltige Weise zerstört, getrennt, und wieder hergestellt werden kann. — Die Veränderungen mögen nun aber in unsrem Körper oder in unsrer Seele vorgehen, so können sie entweder mehr in uns oder mehr außer uns stets Bezug haben, in so fern sie in den Zusammenhang unsrer Vorstellungen oder in unsre Empfindungen, oder nur gleichsam als Oberflächen dasselben betrachtet werden. Wir wollen uns demnächst unsern Fall also vorstellen, daß wir uns gar nicht oder nur als dem Anschein nach vorhanden betrachten, und einige von allen den Veränderungen

Veränderungen im Körper.

mehr in uns —	mehr außer uns gedacht.
mich friert	mir iſt kalt
mich ſchwitzt	mir iſt warm
mich ſchaudert	mir ſchwindelt
es ſticht mich (irgendwo)	es thut mir weh
es ſchmerzt mich (irgendwo)	es behagt mir
mich hungert	mir eckelt
mich dürſtet	mir iſt übel
mich ſchläfert	mir iſt wohl.

Veränderungen in der Seele.

mehr in uns —	mehr außer uns gedacht.
es dünkt mich	es dünchet mir
es gemahnet mich	es ahndet mir
es wundert mich	es träumt mir
es verlanget mich	es grauet mir
es ergötzet mich	es beliebt mir
es freuet mich	es gefällt mir
es ſchmerzt mich	es mißfällt mir
es gereuet mich	mir iſt bange
es kränkt mich	es ſcheinet mir
es betrübt mich	es fällt mir ein
es bemert mich	es kömmt mir vor.

Frieren, schwitzen, dürsten, schläfern, ist etwas, das auf unsern Körper sehr merklich wirkt, und sich gleichsam thätig gegen denselben verhält, da sich hingegen das bloße Kaltseyn, Warmseyn, Uebelseyn, und Wohlseyn nicht durch so merkliche Wirkungen äußert, und sich gewissermaßen unthätig verhält. Eben so bezeichnet schaudern, stechen, schmerzen, hungern, solche Empfindungen, die in und aus unserm Körper selbst entstehen, und ihn daher auch stärker angreifen; das Schwindeln, Wehthun, Behagen, und Eckeln hingegen, wird größtentheils erst durch einen äußern Gegenstand in unserm Körper hervorgebracht, es dringt nicht in seinen innern Zusammenhang, wie das Stechen, Schmerzen, u. s. w. sondern berührt gleichsam nur die Oberfläche

desselben: es sticht oder schmerzt mich im Finger, sage ich, wenn das Stechen inwendig im Finger selbst vorgehet, wird es aber nur von aussen verühret, und diese Berührung verursacht mir Schmerz, so sage ich, es thut mir weh. Schmerzen und behagen werden auch von Veränderungen in der Seele gebraucht, obgleich das letztere im eigentlichen Verstande nur eine angenehme Berührung des Körpers ausdrückt, womit man eine ähnliche Empfindung vergleicht, die von aussen her in der Seele erweckt wird, indem man z. B. sagt, wenn er gelobt wird, das behagt ihm sehr. Daß schlafen ein uneigentliches Redewort ist, wenn man dabei sagt, ich schlafe, kömmt daher, weil das Schlafen noch einigermaßen, das Schlafseyn aber gar nicht, mit uns übereinkommt,

hängt, sondern vielmehr eine Veränderung in unserm Körper ist, wovon wir abhängig, oder welcher wir unterworfen sind. — Dünken ist etwas, das sich mehr in uns selber und aus dem vorhergehenden Zustande unsrer Seele entwickelt; es bezeichnet eine dunkle Erinnerung oder ein dunkles unwillkührliches Urtheil, dessen wir uns selber noch nicht recht bewußt sind, indem wir z. B. sagen, mich dünkt, Sie haben recht, oder mich dünkt, ich habe Sie irgendwo gesehen; wir fällen hier nicht eigentlich das Urtheil, sondern es ist beinahe, als ob es sich selber fällte, und wir uns leidend dabei verhielten. Däuchten hingegen ist etwas, das erst von außen her, durch einen sinnlichen Gegenstand in unsrer Seele erweckt wird, indem wir z. B. sagen, mir däucht, ich

höre einen Wagen rasseln: darum betrachten wir uns bei dünken als das nächste Ziel, und bei däuchten nur als den Zweck desjenigen, was in unsrer Seele vorgeht; dünken ereignet sich im Innersten unsrer Seele selbst, und däuchten berührt nur gleichsam die Oberfläche derselben; weil es erst durch einen sinnlichen Gegenstand hervorgebracht wird. Wenn wir sagen, ich denke, so kömmt es uns vor, als wenn wir über das Denken herrschen, sagen wir aber, mich dünkt, so ist es, als ob das Denken über uns herrschte. — Gemahnen hat viele Aehnlichkeit mit dünken; es gemahnet mich sagt man, wenn man sich bei einer Sache, die man hört, oder erfährt, an eine ähnliche erinnert. — Ahnden hat wiederum eine große Aehnlichkeit mit däuchten.

däuch-

däuchten bezeichnet ein dunkles Bewußtseyn von einer Sache, die jetzt vorgehet, ahnden aber von einer Sache, die künftig erst vorgehen soll, und beides drückt mehr die Art meiner Vorstellungen in sich selber, als ihre Einwürkung in den Zusammenhang meiner übrigen Vorstellungen aus. — Was für ein auffallender Unterschied ist dazwischen, wenn ich von einer und eben derselben Sache sage, sie däuche mir, sie ahndet mir, sie träumt mir, sie fällt mir ein, und — sie freuet mich! Wie muß sich die Vorstellung von der Sache nicht in mein Innerstes, in alle meine Gedanken verweben, ehe sie mich freuen kann; um mir zu däuchten, zu ahnden, zu träumen, oder einzufallen, darf diese Vorstellung von der Sache nur die Oberfläche meiner Gedanken berühren. — Wie

weit inniger ist das Streben nach einer Sache, in dem Ausdrucke, es verlanget mich, als das Zurückheben vor derselben, in den Ausdrücken, mir grauet, und mir ist bange! — Welch ein Unterschied, wenn ich von einer und eben derselben Sache sage, sie fällt mir ein, scheinet mir so, kömmt mir so und so vor, und — sie schmerzt, kränkt, gereuet oder betrübt mich! — wenn ich sage, es fällt mir ein, daß mein Freund krank ist und — es dauert mich, daß er krank ist! — es gefällt mir, daß Sie das gethan haben, und — es freuet mich, daß Sie es gethan haben! — es beliebt mir, ihm zuzuhören, und — es ergötzt mich, ihm zuzuhören! — Welch eine weit innigere und stärkere Beziehung auf uns zeigen

alle

alle diese unpersönlichen Redewörter an, welche wir mit mich oder mit dem Zielworte verknüpfen, als diejenigen, welche nur mir, oder das Zweckwort, nach sich haben! Bei den letztern machen wir gleichsam eine Scheidewand zwischen uns und den Empfindungen, welche sie anzeigen; wir gestatten ihnen keine unmittelbare Einwürkung auf unser Ich, sondern betrachten sie als etwas äußer demjenigen, was wir im engsten Verstande unser Ich nennen, und als etwas, das bloß auf dieses unser Ich abzweckt. Bei dem Gefallen z. B. denke ich mir, daß die neuen Vorstellungen, welche in meine Seele kommen, mit denen, die schon darinn sind, bloß auf eine schickliche Art gleichsam zusammen fallen, oder sich an dieselben hinanfügen; bei dem Freuen hingegen fü-

gen sich die neuen Vorstellungen nicht bloß an die alten hinan, sondern sie fügen sich gleichsam in dieselben hinein, indem sie irgend eine Lücke darinn ausfüllen, und auf die Art die Harmonie in dem ganzen Zusammenhange meiner Gedanken befördern. Bei der Freude verwebt sich die Vorstellung von einer Sache außer mir in mein Innerstes: bei dem Gefallen aber denke ich mir die Person oder Sache, die mir gefällt, immer noch von mir selber abgesondert, nicht in meine übrigen Vorstellungen verwebt, sondern sich nur an dieselben hinanfügend. Freuen kann mich etwas noch lange, wenn ich gleich nicht mehr so lebhaft daran denke: gefallen aber kann mir etwas nur, so lange es gleichsam vor meine Seele da steht, hernach läßt es weiter keine Spur mehr zurück. —

Freu-

Freude, Schmerz, Verdruß, Reue, entstehen mehr aus dem Nachdenken über eine Sache, dahingegen Wohlgefallen, Mißfallen, Ekel, Grauen u. s. w. mehr durch die äußern sinnlichen Gegenstände erregt werden, und also auch auf die Art mehr von außen her in die Seele kommen. — Nun giebt es noch einige unpersönliche Reizwörter, welche weder eine Veränderung außer uns in der Natur, noch eine Veränderung oder Empfindung in uns selber, sondern gewisse Verhältnisse der Dinge in der Welt in Ansehung unsrer, bezeichnen, welche sich, ohne Zuthun einer handelnden Kraft, gleichsam von selbst hervorzubringen scheinen. Von denjenigen Verhältnissen der Dinge, in welchen wir uns gleichsam eine Bewegung auf uns hin denken, betrachten wir uns als das nächste

Thal, indem wir z. B. sagen, es kömmt auf mich an: von demjenigen Verhältniß sur aber, worinn wir uns mehr eine Ruhe oder einen Zustand denken, betrachten wir uns nur als den Zweck, indem wir z. B. sagen, es steht bei mir. Lassen Sie uns folgende nebeneinander stellen —

Es kömmt auf mich an	Es steht bei mir.
Es geht mich an	Es liegt an mir.
Es kömmt an mich	Es ist an mir
Es sieht mich an	Es glückt mir.
Es kömmt mich an	Es fehlet mir
Es betrift mich,	Es gilt mir.

Eigentlich sind dieses größtentheils figürliche Ausdrücke: Es kömmt eine Sache in ihrem Fortgange gleichsam bis an mich heran, nun aber steht sie bei mir still, wenn ich sie nicht weiter gehen lasse; ich mache also ihren Ausgang zweifelhaft; oder

ich bin ein Hinderniß dieses Ausganges; alsdann bleibt die Sache in ihrem Fortgange gleichsam an mir liegen, oder es liegt an mir, daß sie nicht vor sich gehet. — Die Sache geht mich an, heißt, sie reicht gleichsam bis an mich hinan, oder berühret mich so nahe, daß ich mich um dieselbe zu bekümmern habe. — Wenn ich sage: es kömmt an mich, und es ist an mir, so denke ich mir unter dem es die Reihe oder die Ordnung, wo etwas geschiehet. So lange diese Ordnung noch nicht an mich gekommen ist, denke ich mir dieselbe als eine Bewegung auf mich hin, und betrachte mich als das Ziel derselben: ist sie aber schon an mich gekommen, so fällt die Vorstellung von der Bewegung weg, und ich betrachte mich daher nicht mehr als das Ziel, sondern als den

Zeugs bedürfen. — Bilden, bilden, ausbilden, vorbilden, und überbilden, begreifen den Lauf der Dinge außer uns in so fern wir uns als den Zweck derselben betrachten, wiederum sie sich so nah nicht anders eignen, haben sagen wir so gleichsam nur, gelingt mir, z. B. w. — Wenn wir sagen, was kümmert dich das? oder, was geht dich das? so denken wir uns einen selbstständigen und entfernten Gegenstand, durch dessen heftige Annäherung an die Person, wir uns eine auffallende Erscheinung erklären, die wir an ihr bemerken; sagen wir aber, was fehlet dir? so erklären wir uns diese Erscheinung nicht aus der Annäherung, sondern aus der Verfassung, worin wir uns vorstellen, daß irgend etwas

seyn der Person gehörte, dieselbe plötzlich verläßt, oder verlassen hat. Von der Annäherung kann ich mich nun wohl als das Ziel denken, aber nicht von der Verlassung; denn wie könnte ich wohl das Ziel von dem seyn, was mich verläßt? — Wenn mich etwas, das jemand sagt, betrift, so bin ich selbst der eigentliche Gegenstand der Rede, aber derjenige, wovon gesprochen wird, wenn es aber mir nur gilt, so kann die Sache, wovon gesprochen wird, etwas anders seyn, ich aber bin der Zweck, weswegen von dieser Sache gesprochen wird. — Es giebt es noch ein unpersönliches Redewort, welches das bloße Daseyn eines Dinges bezeichnet: man denkt sich nehmlich dieses Daseyn gleichsam als ein Wesen, welches die Dinge hervorbringt, und betrachtet daher auch dasselbe

als das nächste Ziel dieses Gebens, indem man z. B. sagt, es giebt einen Berg, einen Wald, u. s. w.: weil aber dieses Geben nur ganz im figürlichen Verstande statt findet, so kann es zwar ein Zielwort, aber kein Zweckwort nach sich haben.

Da wir nun den Unterschied zwischen dem nächsten unmittelbaren Ziele, und dem Zweck der Rede hinlänglich kennen gelernet haben, so müssen wir uns jetzt auch den Unterschied zwischen dem zweiten mittelbaren Ziele, und der Sinnenfügung an die Rede, oder zwischen dem zweiten Zielworte und Nebenworte, in allen Fällen vor derselbe statt findet, nothwendig zu entwickeln suchen. Weil aber das zweite Zielwort sowohl als wie das Nebenwort auf durch

ein Fügewort an die Rede geknüpft wird, als:

	erstes	zweites
Grundwort Redew.	Zielwort	Zielwort
der Mann — trug — die Stäbe —		in das Haus
Nebenwort.		
auf der Schulter.		

so müssen wir in dieser Rücksicht die Fügewörter, als in, auf, an, u. s. w. nacheinander durchgehen, und untersuchen, in wiefern sie ein Wort, das sie nach sich haben, entweder zum Zielworte, oder nur zum Nebenworte machen. Wir müssen uns hierbey an die Begriffe von Annäherung, Berührung, und Verlassung, zurückerinnern, worunter wir die Fügewörter geordnet haben. Jedes Fügewort hat ein Zielwort nach sich, wenn ich mir unter demselben eine

die Bewegung denke, welche an einen Ort hin gerichtet ist; sobald ich mir aber unter dem Fügeworte nur einen Aufenthalt an einem Orte, oder eine Bewegung von einem Orte weg vorstelle, so kann es das nachstehende Wort auch nur zum Nebenworte machen: denn nur dasjenige, wohin etwas gerichtet ist, kann ein Ziel desselben seyn; den Ort, wo irgend etwas befindlich ist, oder vorgehet, oder woher es kömmt, kann ich mir nie als das Ziel, sondern nur als einen Nebenumstand bei der Sache denken. Unter den Fügewörtern, welche eine Verlassung anzeigen, als von und aus, muß man sich beständig eine Bewegung von einem Orte weg denken, diese können also nie das folgende Wort zum Nebenworte machen; denn wenn M. Augustus aus dem

dieser

dichten Walde kam, so war ja der Wald nicht das Ziel, sondern nur ein zufälliger Nebenumstand bei seinem Kommen, der Ort aber, wohin sein Kommen gerichtet war, konnte nur das Ziel desselben seyn. — Unter den Fügewörtern, welche eine Berührung oder Annäherung bezeichnen, kann man sich gröstentheils, sowohl einen Aufenthalt, oder ein Bleiben an einem Orte, als eine Richtung an einen Ort hin, denken. Selbst bei der Bewegung kann man sich ein Bleiben oder einen Aufenthalt an einem Orte denken, wo sie vorgeht, wenn man sich vorstellt, daß die Bewegung die Grenzen dieses Orts nicht überschreitet; man sagt z. B. der Fisch schwimmt im Wasser, schwimmen ist eine Bewegung, aber bei dieser Bewegung denken wir uns doch

doch ein Bleiben, oder einen Aufenthalt in dem Waſſer, wo ſie vorgeht; denn in Anſehung des Waſſers bleibt ſie immer da, wo ſie iſt, und rückt nicht weiter fort: das ganze Waſſer iſt alſo nicht das Ziel des Schwimmens, wohin daſſelbe gerichtet iſt, ſondern bloß der Ort, wo es geſchiehet; ſollte es das Ziel des Schwimmens ſeyn, ſo müßte der Fiſch vom Lande ins Waſſer ſchwimmen können; ein Theil oder eine Gegend im Waſſer aber kann wohl das Ziel des Schwimmens ſeyn. Die Fügewörter nun, in welche man ſich ſowohl die Begriffe von Ort als Ziel hineindenken kann, ſind folgende, die wir nach unſern vorausgeſetzten Begriffen untereinander ſtellen wollen:

An-

Annäherung	Berührung
deß Kopfes über	auf
der Seite neben	an
des Fußes unter	unter
des Gesichtes vor	vor
des Rückens hinter	hinter
zweier Seiten zwischen	zwischen
aller inwendi-	
gen Seiten in	in

In meiner größern Tabelle von den deutschen Präpositionen oder Fügewörtern, die ich diesem Briefe beilege, werden Sie unter einem jeden der jetzt angeführten Fügewörter erläuternde Beispiele finden, wo man sich entweder den Begriff von Ort, oder den Begriff von Ziel, in dieselben hineindenkt. Einige Fügewörter, welche eine Annäherung oder Berührung anzeigen, lassen sich gar nicht ohne den Begriff einer Bewegung an einen Ort hin denken, als um, durch, zu-

gen,

gen, wieder, für, wegen, hinter und das Wort, welches sie nach sich haben, beständig zum Zielworte machen. — Ich sage, die Bäume stehen um das Haus, und nicht, um dem Hause, weil ich mir die Reihe von Bäumen, die um das Haus stehen, nicht auf einmal denken kann, sondern sie in meinem Gedanken gleichsam nach einander stehen lassen, bis sie das ganze Haus umgeben haben. Denn um ist ein zusammengesetzter Begriff, welcher aus hinter, vor, und neben, besteht: ehe ich mir also denken kann, daß die Bäume um das Haus stehen, muß ich mir vorher erst nacheinander gedacht haben, daß sie theils vor dem Hause, theils hinter dem Hause, und theils neben dem Hause, stehen. Ein Cirkel mag nun gehen oder stehen beschrieben werden,

so

so kann ich ihn mir doch nicht auf einmal denken; denn wenn er an sich noch so stille steht, so muß er sich doch immer durch meine Vorstellung bewegen, oder er muß vielmehr erst in derselben durch eine Folge mehrerer Begriffe entstehen. Eine Reihe von Personen, die um mich her steht, beschreibt eben sowohl einen Cirkel, als eine einzelne Person, die um mich her geht, indem die Reihe die Bewegung der einzelnen Person durch ihre Ausdehnung ersetzt: ob nun gleich diese Reihe von Personen zugleich vor mir, hinter mir, und neben mir schon wirklich befindlich ist, so beschleunigt doch dieses meine Vorstellung von dem Cirkel, den sie beschreibt, eben so wenig, als ob sie erst nach und nach dahin kämen, weil ich mir nicht eher denken kann, daß eine Reihe von Per-

sonen um mich her steht, bis ich mir erst, nicht auf einmal, sondern eins nach dem andern, gedacht habe, daß sie vor mir, hinter mir, und neben mir, befindlich sey, und diese Reihe also wenigstens in meinen Gedanken fortrücken lasse, ob sie gleich an sich nicht fortrückt. Eben so sage ich auch, ein Mensch geht den Berg hinauf, und eine Reihe von Menschen steht den Berg hinauf, indem auch hier die Bewegung der einzelnen Person durch die Ausdehnung der ganzen Reihe ersetzt wird, und ich diese Reihe nun in meinen Gedanken eben so wie die einzelne Person fortrücken lasse. Denn so wie sich der Standort einer einzelnen Person, die den Berg hinauf geht, alle Augenblicke verändert, so verändert sich ja auch der Standort der ganzen Reihe in jedem

Au

Augenblick, in dem ich sie mir denke; das macht, die ganze Reihe findet eigentlich nirgends, als in meiner Vorstellung statt: nun kann ich aber den Begriff von der Reihe auf einmal umfassen und festhalten, weil sie aus demjenigen besteht, was die Menschen, die ich sehe, Aehnliches untereinander haben, aber den Begriff von dem Standorte der Reihe kann ich nicht so mit einemmale umfassen und festhalten, weil er aus demjenigen besteht, wodurch sich alle die Menschen, die ich vor mir sehe, sie mögen sich sonst so ähnlich seyn wie sie wollen, voneinander unterscheiden, und dieses ist eben der Ort, den ein jeglicher einnimmt: darum muß sich der Begriff von dem Standorte der Reihe durch den Begriff von der Reihe selber gleichsam hindurch bewegen, und muß durch diese Be-

wegung denſelben nachgeholfen werden. Sie ſehen alſo hieraus, in wie fern auch ſogar das Wort ſtehen ein Ziel der Bewegung nach ſich haben kann. — Mit dem Fügeworte durch iſt der Begriff von der Bewegung ebenfalls unzertrennlich verknüpft: Durch heißt nehmlich ſo viel als, ſich den inwendigen Seiten eines Dinges allmälig nähernd, oder ſie berührend, und dieſelben zu gleicher Zeit verlaſſend. Eine Sache, welche irgend wo durchgehet, iſt immer noch nicht da, wo ſie ſeyn ſoll, und dasjenige, wodurch ſie gehet, bleibt alſo auch immer das Ziel ihrer Bewegung: ich kann daher wohl ſagen, er ging in dem Walde herum, aber nicht, er ging durch dem Walde, ſondern er ging durch den Wald. Ja ich ſage ſogar, der Balken ſteht durch die

die Mauer, indem ich ihn, ob er gleich still steht, dennoch in meinen Gedanken muß fortrücken lassen, sobald ich mir vorstellen will, daß er wirklich durch die Mauer steht. — Die Figenwörter gegen und wieder bezeichnen eine Richtung überhaupt, ohne zu bestimmen, ob sich dieselbe in, an oder auf einen Gegenstand lenkt. Richtung ist aber ein allgemeiner Begriff, der die Aehnlichkeiten in sich faßt, welche alle Bewegungen untereinander haben; denn das haben alle Bewegungen miteinander gemein, daß sie auf irgend etwas gerichtet sind. Will ich mir nun auch bei einem bloßen Zustande eine Richtung denken, so muß ich zugleich den Begriff von Bewegung in denselben hinein tragen: wenn ich z. B. sage, daß ein Land gegen Morgen oder gegen

Abend liegt, so lasse ich dasselbe in meinen Gedanken gleichsam fortrücken, bis es gerade auf den Fleck trift, wohin ich ihm eine bestimmte Richtung zuschrieb, und trage also in den Zustand des Liegens den Begriff von Bewegung hinein. Die Fügewörter gegen und wider machen sogar ein Hauptwort zum Ziele des andern, ohne daß ein Redewort dazwischen zu stehen braucht, indem man sagt, meine Liebe gegen dich, dein Haß wider mich, weil man sich in gegen und wider schon eine Richtung nach einem Ziele nothwendig denkt, welche sonst mit in dem Redeworte liegt. Das Wort Gegenstand selber, welches dasjenige anzeigt, worauf etwas gerichtet ist, hat man nicht anders als mit dem Fügeworte gegen zusammensetzen können. — Zu denen Fügewörtern, welche

Digitized by Google

beständig das Zielwort nach sich haben, gehört auch für, das eigentlich mit vor einerlei Bedeutung hat, nur daß man sich in für immer den Begriff von Bewegung hineindenkt, und es alsdann auf mancherlei Weise in figürlichem Verstande gebraucht, indem es bald so viel ausdrückt, als an jemandes Stelle, bald zu jemandes Nutzen oder Gebrauch, u. s. w. Thut nun jemand etwas an meiner Stelle, so thut er es ja, indem er sich gleichsam vor mich hinstellt, so daß man ihn, und nicht mich bemerkt: dieß vor mich hin, drücken wir aber aus durch für mich, und sagen z. B. es bittet jemand für mich, das heißt, er bittet an meiner Stelle; es kann aber auch heißen, er bittet zu meinem Nutzen oder zu meinem Besten, und dann drückt für so

viel aus, als die Handlung seines Bittens kömmt gleichsam vor mich hin, so daß ich das nächste Ziel derselben werde. Sage ich, das Geschenk ist für dich, so heißt dieß so viel, als es kömmt vor dich hin, so daß du das nächste Ziel desselben bist. Ich thue etwas für mich, heißt, ich thue es auf eine solche Weise, daß es gleichsam wieder vor mich selber hin kömmt, oder der Nutzen davon auf mich selbst zurückfällt; es kann aber auch heißen, ich thue es auf meinen eignen Antrieb, indem ich mich gleichsam vor mich selber, und nicht vor einen andern hinstelle: diesen letztern Unterschied aber lehrt nur den Zusammenhang. Hieraus werden Sie sich hinlänglich erklären können, wesnegen für beständig ein Zielwort nach sich hat, und in wie fern es von vor unterschieden

ist:

ist: nur dieses bemerken Sie sich noch, sobald ich vor nicht im figürlichen sondern im eigentlichen Verstande brauche, wird es nicht in für verwandelt, wenn ich mir gleich eine Bewegung hineindenke, darum sage ich z. B. ich gehe vor das Thor, er stellt sich vor mich hin u. s. w. — Wir haben schon gesehn, daß diejenigen Fügewörter, welche eine Verlassung anzeigen, als von und aus, ihrer Natur nach kein Ziel wort nach sich haben können; eben dieses gilt also auch von seit und außer, die von von und aus abgeleitet sind: seit heißt nehmlich so viel als, von einer gewissen Zeit an, und außer heißt eben so viel, als aus, nur daß man sich den Begriff der Bewegung nicht hinein denkt, indem man z. B. sagt, er ist außer der Stadt, und sich vorstellt, daß die Per-

wegung aus der Stadt heraus, schon ihre Endschaft erreicht habe. Seit und außer können also nur ein Nebenwort nach sich haben, und ich kann nie sagen, seit die Zeit, oder außer das Land, sondern seit der Zeit und außer dem Lande. — Nach und zu sind zwei Fügewörter, welche eben so wie gegen und wieder, bloß eine Richtung auf einen Gegenstand im Allgemeinen anzeigen, ohne zu bestimmen, ob sich dieselbe in, an oder auf denselben lenkt: aber wie kömmt es denn, daß diese Fügewörter demohngeachtet kein Zielwort nach sich haben, sondern daß ich sage, ich gehe nach der Kirche, und, ich komme zu dir? Die Person z. B., zu der ich komme, ist doch gewiß keine Nebensache, sondern das wirkliche Ziel meines Kommens? Freilich ist

sie

ſie das Ziel des Kommens, und was noch mehr iſt, auch der Zweck deſſelben, und dieſer Zweck iſt es eben, welcher nach den Fügewörtern nach und zu ausgedrückt wird, die alſo ihrer Natur nach ein Zweckwort nach ſich haben müſſen. Daß das Fügewort zu immer das Abſichtliche bei einer Handlung bezeichnen hilft, werden Sie aus folgendem Beiſpiele ſehen, ich gehe in die Kirche kann ich ſagen, wenn ich ſie etwa nur beſehen will, oder zufälliger Weiſe hineingehe; ich gehe zu der Kirche, aber ſage ich nur, wenn ich mit der Abſicht hingehe, dem Gottesdienſte beizuwohnen: auch bei der Frage, wozu? denkt man ſich immer ſo viel, als, zu welchem Endzweck? und das Wort Zweck ſelbſt ſcheint vermittelſt des Fügeworts zu gebildet zu ſeyn. Ich kom-

me

Digitized by Google

wegung aus der Stadt heraus, schon ihre Endschaft erreicht habe. Seit und außer können also nur ein Nebenwort nach sich haben, und ich kann nie sagen, seit die Zeit, oder außer das Land, sondern seit der Zeit und außer dem Lande. — Nach und zu sind zwei Fügewörter, welche eben so wie gegen und wieder, bloß eine Richtung auf einen Gegenstand im Allgemeinen anzeigen, ohne zu bestimmen, ob sich dieselbe in, an oder auf denselben lenkt: aber wie kömmt es denn, daß diese Fügewörter demohngeachtet kein Zielwort nach sich haben, sondern daß ich sage, ich gehe nach der Kirche, und, ich komme zu dir? Die Person z. B., zu der ich komme, ist doch gewiß keine Nebensache, sondern das wirkliche Ziel meines Kommens? Freilich ist

sie

sie das Ziel des Kommens, und was noch mehr ist, auch der Zweck desselben, und dieser Zweck ist es eben, welcher nach den Fügewörtern nach und zu ausgedrückt wird, die also ihrer Natur nach ein Zweckwort nach sich haben müssen. Daß das Fügewort zu immer das Absichtliche bei einer Handlung bezeichnen hilft, werden Sie aus folgendem Beispiele sehen, ich gehe in die Kirche kann ich sagen, wenn ich sie etwa nur besehen will, oder zufälliger Weise hineingehe; ich gehe zu der Kirche, aber sage ich nur, wenn ich mit der Absicht hingehe, dem Gottesdienste beizuwohnen: auch bei der Frage, wozu? denkt man sich immer so viel, als, zu welchem Endzweck? und das Wort Zweck selbst scheint vermittelst des Fügeworts zu gebildet zu seyn. Ich kom-

me

me an dich oder gegen dich, bezeichnet eine zufällige Richtung, aber, ich komme zu dir, bezeichnet eine zweckmäßige, absichtliche Richtung meines Kommens auf die Person. Nach, welches aus nahe zusammengezogen ist, bezeichnet ebenfalls eine absichtliche Richtung auf einen Gegenstand, und ich gehe nach der Kirche, heißt so viel als, ich gehe, um der Kirche nahe zu kommen: ich gehe gegen die Kirche, würde bloß eine zufällige Richtung meines Gehens auf die Kirche anzeigen, die ich etwa nur eine Zeitlang zum Ziele meines Gehens machte, um mich nicht zu verirren. Ich gehe nach der Kirche, muß ich eigentlich so lange sagen, bis ich ihr so nahe wie möglich gekommen bin, dann kann ich erst sagen, ich gehe in die Kirche. —

Ge-

Gegenüber und entgegen sind zusammengesetzte Fügewörter, und machen ebenfalls gewissermaßen das folgende Wort zum Zweckworte. Gegenüber hat mehr den Ort, wo eine Person oder eine Sache befindlich ist, als die Person oder Sache selbst zum Ziele. Ich stelle mich gegen dich, heißt, du selber bist jetzt das Ziel der Richtung, welche ich nehme, ich stelle mich dir gegenüber, heißt, der Ort, wo du stehest, ist jetzt das Ziel meiner Richtung, und du bist der Zweck derselben. Entgegen hat mehr den Weg, den eine Person herkommt, als die Person selber zum Ziele: ich gehe dir entgegen, heißt, der Weg, welchen du nimmst, ist das nächste Ziel meines Gehens, du aber bist der Zweck desselben. Daß man gegenüber, und nicht z. B. gegenneben-

sagt,

sagt, scheinet daher zu kommen, weil man sich die Sache mahlerisch vorstellt, indem man sich zuerst sieht, und also auf denjenigen, dem man gegenüber sitzt, gleichsam so herunter blickt, als ob man wirklich über ihm säße, und sich den gegenübersitzenden wiederum eben so vorstellt, daß er gleichsam auf uns herunter blickt, als ob er über uns säße. — Mit, nebst, und ohne sind noch drei Fügewörter, welche sehr nahe an die Bindewörter gränzen, indem sie nicht nur ein Wort, sondern zugleich mit demselben eine ganze ausgelaßne Rede an die andre fügen. Denn wenn ich sage, ich gehe mit meinem Bruder spazieren, so drückt mit hier doch ganz etwas anders aus, als z. B. das Fügewort in, wenn ich sage, ich gehe in dem Walde spazieren. In dem letztern Falle denke ich mir bloß,

daß

daß ich spatzieren gehe, und nicht, daß auch der Wald spatzieren geht; in dem erstern Falle aber denke ich mir nicht bloß, daß ich spatzieren gehe, sondern daß auch mein Bruder spatzieren geht. Das Fügewort mit knüpft also ein Wort so nahe an das andre, daß es in Ansehung des Redeworts gleichsam in eins verwandelt wird, indem die Rede sowohl von dem einen als von dem andern gilt. In dieser Rücksicht hat es viele Aehnlichkeit mit und, so daß es beinahe einerlei ist, wenn ich sage, ich und mein Bruder, wir gingen beide spatzieren, oder, ich ging mit meinem Bruder spatzieren, nur daß mit weit stärker verknüpft, als das Bindewort und, indem es so viel ausdrückt, daß ich und mein Bruder gerade zu gleicher Zeit, und an gleichem Orte spatzieren

gehen, beinahe, als ob wir eine Person wären. Zwischen neben, nebst und mit, findet eine artige Stufenfolge statt: Sage ich, mein Bruder steht neben mir, so brauche ich nicht zu stehen, sondern kann liegen oder sitzen, und wenn ich stehe, so ist dies bloß etwas Zufälliges; sage ich aber, mein Bruder steht nebst mir, so ist es nothwendig, daß ich auch stehe, weil das Fügewort nebst mich so sehr mit meinem Bruder verknüpft, daß ich alles das auch von mir selber behaupten muß, was ich von ihm behaupte; sage ich nun gar, mein Bruder steht mit mir, so denke ich mich und ihn beinahe wie eine Person, und sein Stehen sowohl als das meinige stelle ich mir wie die Handlung oder den Zustand eines einzigen Menschen vor. Mit drückt also gewissermaßen den allerstärk-

ſten Grad der Annäherung oder Berührung aus, wodurch ein Ding dem andern gleichſam einverleibt wird: daher ſagen wir auch, ich ſchneide mit dem Meſſer, indem wir das Meſſer unſrer Hand gleichſam einverleiben, und eben ſo damit handeln, als ob es wirklich ein Glied wäre, daß zu unſerm Körper gehörte. Nebſt hat nicht völlig eine ſolche einverleibende Kraft, darum kann ich nicht ſagen, ich ſchneide nebſt dem Meſſer, weil das Meſſer an und für ſich nicht ſchneiden kann. Nebſt drückt nur ſo viel aus, daß ich mit jemanden einerlei Handlung verrichte, mit aber bezeichnet ſo viel, daß ich eine einzige Handlung mit jemanden unternehme. Nebſt und mit machen daher ihr nachſtehendes Wort mehr mit zum Grunde der Rede, als zur Hinanfügung

an dieselbe, demohngeachtet aber bekömmt es die Endigung des Nebenwortes, weil es doch eigentlich weder Ziel, noch Zweck, der Rede ist: allein wir müssen es wenigstens eine Hinanfügung an das Grundwort nennen, weil die Rede wiederum eine ganz andre Hinanfügung haben kann, wie in folgender Darstellung:

Grund Rede	Grund Rede	Ziel
mein Bruder — steht	mein Bruder — geht — in den Wald.	
Hinanfü- gung	Hinanfü- gung	Hinanfü- gung	Hinan- fügung
nebst mir	auf dem Hügel.	mit mir	bei frühem Morgen.

Es stellt sich jemand neben mich, kann ich wohl sagen, aber nicht, er stellt sich nebst mich, oder mit mich, weil nebst und mit mich schon so nahe mit der Person, die sich irgendwohin stellt, verknüpfen, daß

daß ich auf keine Weise mehr das Ziel ihres Hinstellens seyn kann, sondern mich selber mit ihr nach irgend einem andern Ziele hinstellen muß. Hieraus werden Sie deutlich genug einsehen, weswegen nebst und mit nie ein Zielwort nach sich haben können. — Man sagt nicht gern, ich stelle mich bei dich, sondern statt dessen lieber, ich stelle mich neben dich, auch nicht, ich komme bei dich, sondern statt dessen, ich komme zu dir. — Ohne zeigt die Ausschließung oder Hinwegdenkung desjenigen an, was man sich vorher als einem Dinge einverleibt gedacht hat, und scheinet ebenfalls zwei Reden in eine zu verkürzen, indem es die eine so unmerklich an die andre hinanfügt, daß sie mit ihr gleichsam eins wird. Anstatt, ich besuchte ihn, und kam

te ihn nicht, sagt man, ich besuchte ihn, ohne ihn zu kennen; und anstatt, ich gehe spazieren, und habe meinen Bruder nicht bei mir, oder ich gehe spazieren, ohne meinen Bruder bei mir zu haben, sagt man, ich gehe ohne meinen Bruder spazieren, und läßt also die Rede aus, welche durch ohne an die vorhergehende Rede hinangefügt, oder vielmehr durch dasselbe aufgehoben wird. Eine solche ausgelaßne zweite Rede muß man sich bei ohne beständig denken, weil es vermöge seiner Natur immer eine Rede aufheben muß; dächte man sich also bei ohne nur eine Rede, so hätte man nichts gesagt, weil eben diese Rede durch ohne wieder aufgehoben würde. Allein diese zweite Rede, welche man sich bei ohne denkt, wird sehr oft ausgelassen,

wenn

wenn sie sich gleichsam schon von selbst versteht, als, er nahm Abschied ohne Thränen (zu vergießen), ich thue es ohne dich (zu fragen), zehn Personen ohne die Kinder (zu rechnen): das Zielwort aber, welches in diesen Fällen immer nach ohne steht, rührt nicht von ohne, sondern von der ausgelaßnen Rede her; weil aber beständig bei ohne eine solche Rede ausgelassen ist, so muß es nothwendig ein Zielwort nach sich haben. Ohne ist eins der schwersten Wörter, seine innre Natur zu erklären: in den Zusätzen zu meinen Briefen vom Unterschiede des Akkusativs und Dativs habe ich vieles über dieses Wort sowohl, als über mehrere Dinge die Sprache betreffend, gesagt, welches alles hier zu wiederhohlen zu weitläuftig seyn würde, und weswegen ich

Sie also auf diese kleine Schrift selbst verweisen muß. Nur bemerken Sie sich noch dieses, daß ohnedem und demohngeachtet einmal so allgemein angenommen sind, daß es zu auffallend seyn würde, wenn man schreiben wollte, ohnedas und dessenohngeachtet. — Nun giebt es noch einige zusammengesetzte Fügewörter, welche größtentheils aus einem Fügeworte und einem Hauptworte bestehen, und eben daher auch füglich ein Erklärungswort dieses Hauptwortes nach sich haben können, als anstatt des Mannes, vermittelst der Feder, diesseits des Flusses, während der Zeit, wegen der Sache, welches so viel heißt, als, an der Stelle des Mannes, durch das Mittel der Feder, an dieser Seite des Flusses, in der Dauer der Zeit, und

in Erwägung oder Ansehung der Sache. Lassen Sie uns nun noch einmal die Fügewörter nach dem Worte, welches sie jedesmal nach sich haben, untereinander stellen:

Fügewörter mit dem Ziel- und Nebenworte
auf, über, neben, an, unter, vor, hinter, zwischen, in.

Fügewörter mit dem Zielworte allein
um, durch, für, gegen, wider, ohne.

Fügewörter mit dem Nebenworte allein
von, aus, außer, seit, mit, nebst, bei.

Fügewörter mit dem Zweckworte.
nach, zu, gegenüber, entgegen.

Fügewörter mit dem Erklärungsworte.
anstatt, vermittelst, diesseits, während, wegen.

Nun bemerken Sie sich noch, daß ein Fügewort sehr oft die Endigung des Neben-

worts oder Zweckworts, vor dem es steht, annehmen kann, wenn der, die, oder das ausgelassen ist, als vom Baume, anstatt von dem Baume, zur Belohnung, anstatt zu der Belohnung, und am Himmel, anstatt an dem Himmel. Ist aber der, die, oder das nicht der Verkürzung wegen, sondern ohnedem schon mit Fleiß ausgelassen, weil ich eine Sache nicht genau bestimmen will, so bleibt auch das Fügewort unverändert, als wenn ich sage, ein Dach von Stroh; sagte ich ein Dach vom Stroh, so wäre es, als ob ich gerade den Haufen von Stroh bezeichnen wollte, woraus das Dach gemacht wäre: stünde aber vor Stroh ein Eigenschaftswort, so müßte dieses die Endigung des Nebenwortes annehmen, weil es gleichsam die Stelle des dem, oder des Bestim-

stimmungswortes vertritt, und ich müßte z. B. sagen, ein Dach von dürrem Stroh. Sobald aber vor dem Eigenschaftsworte noch der, die, oder das steht, so vertauscht es die Endigung des Zweckworts, Nebenworts und Erklärungsworts mit dem biegsamern n, und ich sage, dem guten Manne, und des guten Mannes; nicht etwa dem gutem Manne, denn einmal darf der bezeichnende Buchstabe nur stehn, um anzuzeigen, ob ein Wort das Zielwort, Zweckwort, oder Erklärungswort ist. — Auf meiner Tabelle von den Fügewörtern, die ich Ihnen hier beilege, werden Sie nur die eigentlichen Fügewörter, ihrer wahren, innren Bedeutung nach, geordnet, und durch Beispiele erläutert finden. Den zusammengesetzten Fügewörtern,

und denjenigen, welche schon an die Bindewörter gränzen, als mit und ohne, läßt sich unter den übrigen nicht füglich ein Platz anweisen. Die Verlassung ist in unsrer Sprache durch die Fügewörter am mangelhaftesten bezeichnet, dieser Mangel mußte also durch Umschreibungen und Zusammensetzungen mit weg, ab u. s. w. so gut wie möglich ersetzt werden. Meine erläuternden Beispiele sind nur von körperlichen Gegenständen, als den leichtesten und natürlichsten Erklärungen der Fügewörter hergenommen, und enthalten daher nur die eigentlichen und nicht die figürlichen Bedeutungen derselben, welche sich aber aus den eigentlichen Bedeutungen sehr leicht schließen lassen.

verlaßend.

rung.	Nach der Annäherung. von.
e fog	Von seinem Haupte wurde der Lorbeerkranz gerissen.
erung. b.	Nach der Annäherung. von
pral-	Sein Freund ging von ihm.
rung.	Nach der Annäherung. unter weg.
schüttle	Unter der Falle lief die Maus weg.
rung.	Nach der Annäherung. vor weg.
nahm	Vor dem Tische trat er

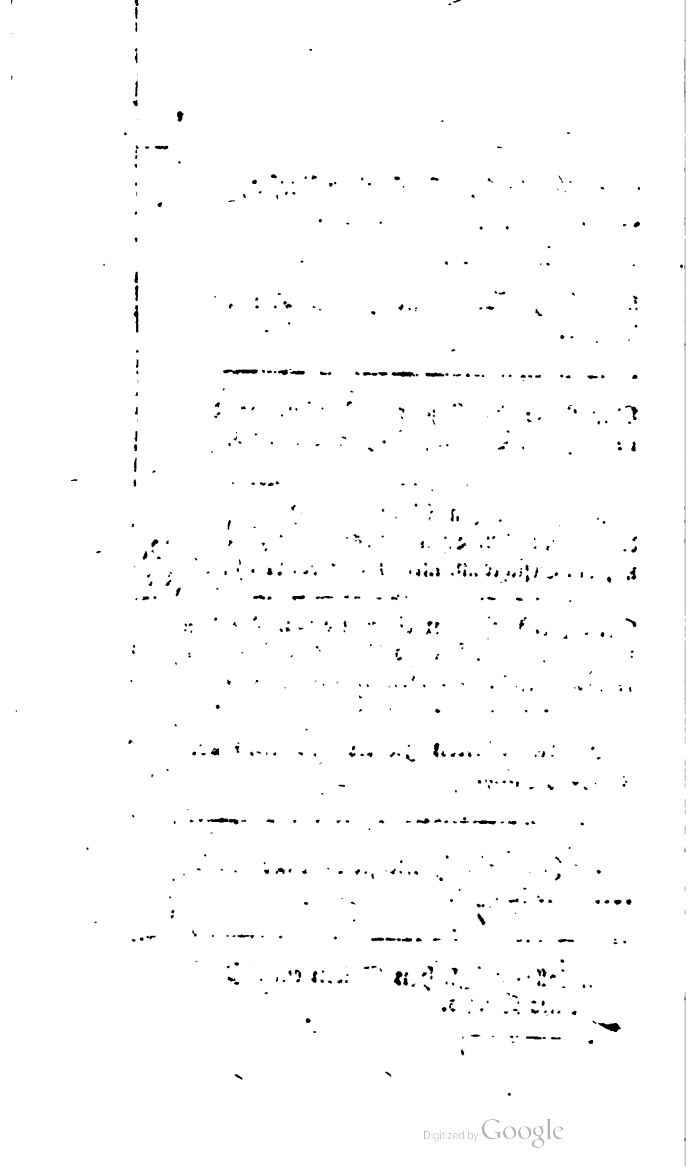
Digitized by Google

Da wir nun alle Fälle werden durchgegangen seyn, worinn sich das Nennwort nach dem Redeworte fügen muß, so wollen wir jetzt das Blatt umwenden, und untersuchen, in wie fern sich wiederum das Redewort selbst nach dem Nennworte richten, und sich in den Zusammenhang der Rede, und in den Zusammenhang unsrer Begriffe, fügen muß? — In Ansehung des Nennworts richtet sich das Redewort bloß nach dem Grundworte, weil dieses in der Rede das herrschende ist, und von ihm die Rede ausgeht, auch alles übrige sich an ihm festhält, wie der Cirkel an seinem Mittelpunkte.

Die Fugen des Redeworts, wodurch es sich nach dem Grundworte richtet, sind in der einfachen Zahl, die Buchstaben e, st, und t, und in der mehrfachen n und t, in dem

dem wir z. B. sagen, ich liebe, du liebest, er liebet, wir lieben, ihr liebet, sie lieben. Sage ich, du liebest, so verstärkt das st gleichsam meine Vorstellung von der Handlung des Liebens durch die Bezeichnung ihrer Wirklichkeit, indem ich mir eine Person dabei vorstelle, die ich anrede, und die wirklich der Urheber dieser Handlung ist, wovon ich rede, so daß ich die Person und die Handlung nicht voneinander trennen kann. Sobald ich mir aber in der Anrede die Wirklichkeit von der Handlung hinwegdenke, fällt auch das st weg, und ich sage, im befehlenden Tone, liebe du, und nicht, liebest du, weil die Handlung des Liebens durch meinen Befehl erst wirklich werden soll, aber es noch nicht ist; so sage ich, du liebst, aber im befehlenden Tone, wo das

Ge-

Geben noch nicht wirklich geschieht, sage ich, gieb! Sage ich nun, er liebet, so bezeichnet das t ebenfalls eine Wirklichkeit der Handlung, aber nicht mit solchem Nachdruck, wie das st, weil ich hier keine Person anrede, sondern nur von einer Person rede, die der Grund desjenigen ist, was ich rede, und die ich gleichsam in einem schwächern Lichte betrachte, als die Person, welche ich anrede. Denke ich mir aber die Wirklichkeit von der Handlung hinweg, und wünsche ich z. B. bloß, daß dieselbe geschehen möchte, so fällt auch hier das nachdruckvolle t weg, und ich sage anstatt, er geht, oder, er kömmt, bloß er gehe! oder, er komme! Daß aber st und t die Wirklichkeit bezeichnen, scheinet daher zu kommen, weil sie verursachen, daß die Stimme länger auf dem Worte ruhet, und

am Ende gleichsam noch einen gewissen Stoß oder einen Nachdruck darauf setzt. Wenn wir aber von uns selber reden, so scheinet es, als ob wir es für überflüßig halten, die Wirklichkeit desjenigen, was wir von uns selber reden, oder dessen wir uns selbst schon hinlänglich bewußt sind, noch besonders zu bezeichnen; daher sagen wir, ich liebe, indem wir bloß ein e hinzusetzen, oder von lieben das n wegwerfen, wodurch sonst eigentlich die Wirklichkeit aufgehoben wird: denn wenn ich sage, das Lieben, oder zu lieben, so nenne ich beinahe bloß den Nahmen einer Handlung, ohne mir dabei vorzustellen, daß sie wirklich geschiehet. Demohngeachtet aber heißt es nun in der mehrfachen Zahl, wir lieben, ihr liebet, und sie lieben: eigentlich sollte es heißen, wir

lie-

liebenk, und ſie liebenk, wie man es auch in alten deutſchen Schriftſtellern findet, allein wir haben ſchon bemerkt, daß der Begriff von der Mehrheit gern die übrigen Begriffe zu verdrängen pflegt, und das iſt auch hier der Fall; weil die Handlung nicht einer einzigen Perſon, ſondern mehrern zugeſchrieben wird, ſo denkt man ſich auch ihre Wirklichkeit nicht ſo genau und beſtimmt, als ob ſie nur einer einzigen Perſon wirklich zugeſchrieben würde. Allein bei der Anrede wird auch in der mehrfachen, eben ſo wie in der einfachen Zahl, der ſtärkſte Nachdruck auf das Redewort geſetzt, und es heißt, ihr liebet. Auf die Weiſe haben wir geſehen, wie ſich das Redewort nicht nur nach dem Grundworte richtet, ſondern ſich zugleich als gewiß oder ungewiß, als wirklich oder nicht

wirk-

wirklich, in den Zusammenhang unsrer übrigen Vorstellungen fügt. — Da sich aber alle unsre Vorstellungen an dem Begriffe von der Zeit fest halten müssen, so muß sich das Redewort auch nach diesem Begriffe fügen. Dieses thut es nun, indem sich, um die Vergangenheit zu bezeichnen, noch ein t zwischen das b und e einschiebt, so daß es heißt, ich liebte, du liebtest, u. s. w. Um das Vergangne zu bezeichnen, muß die Stimme gleichsam einen Aufenthalt finden, und darf nicht so schnell von dem b, als von dem letzten Buchstaben des eigentlichen Worts, zu dem angehängten e, st, u. s. w. hinüber gehen, als wenn die gegenwärtige Zeit ausgedrückt werden soll: denn der Begriff von der Vergangenheit schiebt sich gleichsam zwischen die Vorstellung von der Handlung und

von ihrer Wirklichkeit hinein, weil das Vergangne doch eigentlich jezt nicht mehr wirklich ist; darum fällt auch, wenn ich nur von einer Person rede, das Zeichen der Wirklichkeit wieder weg, und es heißt nicht er liebtet, sondern er liebte. Allein unsre Sprache bezeichnet die Vergangenheit auch auf eine andre Art, die zwar nicht so künstlich und so regelmäßig als die vorhergehende ist, aber weit natürlicher und ausdruckvoller zu seyn scheinet. Sie verwandelt nehmlich, um die Vergangenheit zu bezeichnen, den höhern Vokal gewöhnlich in den tiefern, als, ich singe, ich sang; ich fließe, ich floß; ich grabe, ich grub, u. s. w. Hiebei werden Sie sich an das zurückerinnern, was ich schon in einem meiner vorigen Briefe über unsre Vorstellung von der Vergangen-

heit gesagt habe: sie verhält sich nehmlich, in unsrer Vorstellung, zu der Gegenwart, wie die entferntere, gedämpfte Musik zu der tönenden und rauschenden, wie die Dämmrung zu dem Lichte — und wie bedeutungsvoll wird dieses durch die Verwandlung des höhern Vokals in den tiefern ausgedrückt! Freilich wird auch zuweilen der tiefere Vokal in einen höhern verwandelt, indem unsre Sprache die Vergangenheit bezeichnet, als ich blase, ich bließ; ich gehe, ich ging: allein hieran mag wohl eine übertriebne Verfeinerung der Sprache schuld seyn; und daß die Verwandlung des höhern Vokals in den tiefern natürlicher ist, sieht man auch daraus, weil die Sprache des gemeinen Volks sich wieder dahin neigt, indem man unter demselben weit öfter hört, ich bluß, und ich gung,

gung, als ich bließ, und ich ging. Diese übertriebne Verfeinerung der Sprache macht, daß sie immer mehr und mehr von ihrer bedeutenden Kraft verliert: so vertauscht man z. B. schon das nachdrucksvolle erscholl, mit dem matten und regelmäßigen erschallte, und eben so macht man es in mehrern Fällen. Nun ist es merkwürdig, daß man dasjenige, was nicht wirklich ist, ebenfalls beinahe so wie die Vergangenheit bezeichnet, indem man z. B. sagt, ich liebte dich, wenn du es verdientest. Weil nehmlich die Vergangenheit jetzt auch nicht mehr wirklich ist, so hat man sich das gar nicht Wirkliche, und das fast nicht Wirkliche beinahe auf einerley Art gedacht und bezeichnet. Von den Mitlautwörtern aber, wo der höhere Vokal zu einem tiefern herabgestimmt

stimmt wird, um die Vergangenheit zu bezeichnen, als, ich trage, ich trug, unterscheidet man das gar nicht Wirkliche von dem nicht mehr Wirklichen, indem man den tiefern Vokal wiederum gleichsam zu einem halben, schwankenden Tone stimmt, und sagt z. B. ich trüge deine Bürde, wenn sie mir nicht zu schwer wäre. Denn ä, ö, und ü sind gleichsam unter den Vokalen das, was in der Musik die halben Töne sind, darum sind sie am schicklichsten, das Schwankende, Ungewisse, und nicht Wirkliche bei den Redewörtern zu bezeichnen. Wir sagen daher, ich sang, ich flog, ich trug, um etwas anzuzeigen, das nicht mehr wirklich ist; und ich sänge, ich flöge, ich trüge, um etwas anzuzeigen, das gar nicht wirklich, sondern nur möglich ist —

Al-

Allein wenn ich z. B. sage, ich sang, so denke ich mir die Handlung meines Singens als vergangen, und doch als unvollendet; ich stelle mir vor, daß sie noch fortdauerte, indeß etwas anders anging, als, ich sang ein tröstend Lied, da verschwand mein Kummer, u. s. w. Es wird uns schwer, wenn wir uns irgend etwas als ganz vollendet, oder als ganz vergangen denken wollen, weil die Folge der Dinge in der Welt einen so festen Zusammenhang hat, wie die Glieder einer Kette, wo sich immer eins in das andre schließt, und wo man sich also nicht gut eins ohne das andre denken kann. So müssen sich unsre Vorstellungen von dem Entferntern auch an den Vorstellungen von dem Nähern und Gegenwärtigen festhalten, wenn die Kette unsrer Gedanken nicht zer-

reißen soll. In unsrer Seele verdrängt ein Bild nicht plötzlich das andre, sondern schiebt sich ihm allmälig vor, und fügt sich zugleich an dasselbe schnell an, ja es selbst bemerkt oftmals, wenn sich unsre Idylle noch einmal in diesen Rückblick verschlingt. Weil es nun, wegen des genauen Zusammenhanges der aufeinanderfolgenden Dinge, am allernatürlichsten ist, sich das Vergangne nicht als vollendet, sondern in Ansehung desjenigen, was darauf folgt, noch als fortdaurend zu denken, so bezeichnet unsre Sprache die Vergangenheit auch bloß auf diese Art unmittelbar. Wollen wir uns aber demohngeachtet das Vergangne als ganz vollendet denken, so müssen wir dieses mittelbar thun, indem wir zu dem Zeitwort von seyn oder haben unsre Zuflucht nehmen, die wir aus

vorher als gegenwärtig gedacht haben müssen, um zu dem Begriffe von der gänzlichen Vergangenheit zu gelangen. — Sie werden sich hierbei an das zurückerinnern, was ich Ihnen schon in einem meiner vorigen Briefe hierüber gesagt habe; allein ich werde Sie jetzt demohngeachtet nicht von Perfektum und Plusquamperfektum unterhalten, wie ich ich Ihnen damals drohete, eben so wenig, wie Sie von Akkusativ und Dativ weiter etwas von mir gehört haben, womit ich Ihnen doch auch einmal gedrohet habe. — Um uns also die gänzliche Vergangenheit z. B. der Handlungen des Liebens und des Gehens zu denken, sagen wir, ich habe geliebt, und ich bin gegangen. Durch haben bezeichnen wir sonst dasjenige, was außer uns ist, und was wir nun mit

in den Kreis unſers Daſeyns ziehn; durch ſeyn aber was in uns iſt, und was mit zu unſerm Weſen gehört, indem wir z. B. ſagen, ich habe ein Kleinod, und, ich bin ein Menſch: eben ſo ſagen wir auch, ich habe geliebt, und, ich bin gegangen, indem wir uns lieben als eine Handlung vorſtellen, die von uns ausgeht, gehen aber als eine Handlung, die ſich gleichſam in uns ſelber zurückwälzt, und auf die Weiſe ſchon mehr in unſer Daſeyn verwebt iſt. So lange aber eine Handlung noch nicht vollſtändig oder ganz vollendet iſt, kann ich ſie noch nicht zu dem zählen, was ich habe oder was ich bin: dieſe Vollſtändigkeit der Handlung nun, welche nothwendig iſt, wenn ich mir dieſelbe, als ganz vergangen, denken will, wird durch die Silbe ge ausgedrückt,

die

die gemeiniglich eine Zusammenfassung desjenigen bezeichnet, was aufeinander folgt, so wie z. B. in dem Worte Gemurmel, wo ich ein oftwiederhohltes Geräusch, das ich murmeln nenne, zusammenfasse, und mir es wie ein Ganzes denke. Eben so fasse ich nun unter der Silbe ge in geliebt, die Vollständigkeit der Handlung meines Liebens zusammen, wie dieselbe nicht nur von mir ausgegangen, sondern auch schon auf einen andern Gegenstand übergegangen ist, und also ihre Endschaft erreicht hat; und in gegangen fasse ich eine wiederhohlte Bewegung, die ich gehen nenne, zusammen, und denke sie mir nun als etwas vollständiges, oder als etwas, das seine Endschaft erreicht hat. Wollen wir uns nun das völlig Vergangne nicht einzeln und gleichsam

abgeschnitten, sondern im Zusammenhange mit etwas darauf folgendem denken, das auch schon vergangen ist, so müssen wir sogar die Mittelbegriffe von seyn und haben in die Vergangenheit zurückschieben, und sagen, ich hatte geliebt, und ich war gegangen. Auf die Art machen wir die dunkelste Perspektive in unsrer Seele, indem wir die völlige Vergangenheit selbst noch hinter eine andre Vergangenheit zurückschieben. Die Zukunft können wir uns ebenfalls nicht unmittelbar denken, sondern müssen sie uns erst mittelbar, durch den Begriff des Werdens oder allmäligen Entstehens, vorstellen, indem wir z. B. sagen, ich werde rufen, ich werde gehen. Das Werden oder Entstehen dieser Handlungen, indem sich meine Gedanken jetzt dazu entschließen, denke ich mir als wirklich

lich und gegenwärtig, die Handlungen selbst aber kann ich mir unmöglich als wirklich denken, daher drücke ich ihnen auch nicht das Gepräge der Wirklichkeit auf, und sage nicht, du wirst rufest, sondern, du wirst rufen, u. s. w. Ist aber auch dieß Entstehen der Handlung noch nicht einmal wirklich, so bezeichne ich diese Ungewißheit durch einen halben, schwankenden Ton, und sage anstatt, ich werde rufen, ich würde rufen, u. s. w. — Wenn wir nun blos sagen, ich werde rufen, so rufen wir oder handeln wir noch nicht wirklich, sondern so lange die Handlung noch in uns entsteht, verhalten wir uns gleichsam unthätig. Daher kömmt es nun, daß wir uns durch diesen Mittelbegriff von werden auch das zukünftige Verhältniß denken, gewöhnlich eine uns

Digitized by Google

befinden, wenn wir nicht selbst handeln, sondern die Handlung eines andern auf uns übergeht, und daß wir also z. B. sagen, ich werde geliebt, ich werde gerufen. Daß aber in diesem Falle die übergegangne Handlung durch die Silbe ge bezeichnet wird, erklärt sich sehr natürlich daraus, daß man sich die Handlung schon wie vollständig, oder gewissermaßen wie vollendet denken kann, sobald sie auf ihren Gegenstand schon wirklich übergegangen ist. Weil aber das Werden etwas ist, was nicht von mir ausgeht, sondern gleichsam in mir selber bleibt, so kann ich auch nicht sagen, ich habe geworden, sondern, ich bin geworden: allein man sagt demohngeachtet, vielleicht des Wohlklangs wegen, nicht, ich bin geliebt geworden, sondern, ich bin geliebt worden.

den. Bei alle den Redewörtern, die auf die Art etwas anzeigen, das mehr in uns bleibt, als von uns ausgehet, so daß wir uns mehr leidend als thätig verhalten, wird das völlig Vergangne nicht durch haben, sondern durch seyn bezeichnet, daher sagen wir ich bin begegnet, ich bin gefallen, ich bin gestürzt, weil alle diese Redewörter etwas bezeichnen das von uns unabhängig ist, und wobei wir uns mehr leidend als thätig verhalten. Demohngeachtet aber sagen wir, es hat mich gefreuet, es hat mir geahndet, u. s. w. weil wir uns bei den unpersönlichen Redewörtern zwar selbst wie leidend verhalten, aber dasjenige, was auf uns wirkt, sich gewissermaßen thätig gegen uns verhält. Wir sagen sogar, ich habe gelitten, ich habe geruhet, ich

ha-

habe geruhet, ich habe geschlafen, obgleich alles dieses eigentlich keine Handlungen sind, die von uns ausgehen, allein wir denken sie uns doch einmal, als von uns abhängig, so daß es auf uns ankömmt, ob wir leiden, ruhen, oder schlafen wollen oder nicht, kurz, wir denken uns gewissermaßen thätig. Bei den Veränderungen des Orts aber, als gehen, laufen, kommen, scheinen wir uns am wenigsten thätig zu denken, weil die Bewegung unsern Körper gleichsam fortzieht, und derselbe sich also nur leidend verhält, darum sagen wir, ich bin gegangen, gelaufen, gekommen, u. s. w. deswegen ist auch nur ein kleiner Unterschied dazwischen, wenn wir sagen, ich bin gefahren, und, ich bin gefahren worden. Werden läßt sich beinahe durch alle Vokale abändern, nach-

nachdem man Gegenwart, Vergangenheit, und Wirklichkeit oder Möglichkeit, darinn bezeichnen will, als wird, werde, ward, worden, wurde, würde. Vermöge dieses Wortes nun können wir uns eine jede wirkliche Handlung denken, wie sie schon auf ihr Ziel übergegangen ist, und dieses Ziel der ausgehenden Handlung, denken wir uns nunmehro als den Grund der übergegangnen Handlung, und verwandeln auf die Weise das Zielwort in das Grundwort, und das Grundwort in ein Nebenwort, wie in folgender Darstellung:

Grundw.	Redew.	Zielw.	Grundw.	Redew.
du	— liebtest —	mich	ich	— werde geliebt

Nebenwort
von
dir.

Auf die Art stellen wir den leidenden Gegenstand ins Licht, indes wir die handelnde

Per-

Person gleichsam im Schatten stellen. Dieses kömmt uns nun im Reden sehr zu statten, indem sich z. B. eine und eben dieselbe Person, von der wir reden, bald handelnd und bald leidend verhält, und demohngeachtet immer der Grund unsrer Rede bleiben kann. Wenn das Redewort vermittelst der vorgesetzten Silbe ge eine vollständige oder schon auf ihr Ziel übergegangne Handlung bezeichnet, so kann es sogar zum Eigenschaftsworte werden, indem ich mir die übergegangne Handlung als eine Eigenschaft desjenigen denke, auf den sie übergegangen ist, so sagen wir, der Mann ist gelehrt worden, und, er ist ein gelehrter Mann; ja wir verwandeln gelehrt sogar in ein Hauptwort, indem wir sagen, er ist ein Gelehrter. — Man setzt auch zu

dem

dem bloßen Nahmen der Handlung ein d, und bezeichnet auf die Art das Geschehen derselben, ohne auf eine Person dabei Rücksicht zu nehmen, indem man z. B. sagt, ich bin sehend, du bist sehend, u. s. w. Man betrachtet also hier das Sehen, in Ansehung der Person, mehr wie eine Beschaffenheit, als wie eine wirkliche Handlung derselben, indem man nicht an sehen, sondern an dem eingeschalten bin, die Wirklichkeit in Ansehung der Person, durch das st in du bist und wirst; bezeichnet, und auf die Weise nicht sowohl die Wirklichkeit einer Handlung, als vielmehr einer Beschaffenheit ausdrückt. Hat man sich nun das Redewort einmal als eine Beschaffenheit gedacht, so kann man sich es auch leicht wie eine Eigenschaft denken, indem man z. B. sagt, der sehende, hörende, und fühlende

Mensch. Und so läßt sich auch sogar das Redewort in Schatten stellen, wenn man ihm gleichsam seine redende oder urtheilende Kraft benimmt, und es in ein Eigenschafts- oder Beschaffenheitswort verwandelt, um die Hauptrede, hinter welche man es zurückschiebt, desto mehr ins Licht zu stellen, als:

Schatten: bittend, flehend, und weinend — Licht: warf er sich zu seinen Füßen.

anstatt, er bat, flehete, weinte, und warf sich zu seinen Füßen. Und:

Schatten: gerührt, erweicht, besänftigt — Licht: vergab er ihm

anstatt, er ward gerührt, erweicht, besänftigt, und vergab ihm. Was also sonst für sich eine eigne Rede würde ausgemacht haben, wird jetzt eine bloße Hinanfügung an die Hauptrede, nachdem es in

Schat-

Schatten gestellt ist. Sie sehen hieraus wiederum, wie sich eine Art von Wörtern unmerklich in die andre verliert; wie durch ein angehängtes ö, oder vorgesetztes ge, der feinste Uebergang vom Redeworte zum Beschaffenheitsworte gemacht wird, so daß man unschlüssig ist, zu welcher Klasse man es zählen soll.

Da wir nun die Wörter sowohl nach den Eindrücken, die sie auf unsre Seele machen, als nach den Gegenständen, die sie bezeichnen, und nach ihrem Zusammenhange, und ihren Fugen, unterscheiden gelernt haben, so ist uns noch ein Gesichtspunkt übrig, woraus wir dieselben betrachten können, wenn wir auf ihre Bildung in sich selber, oder auf ihre kleinsten Bestandtheile, aufmerksam sind, und auf die Art bis in die

Kenntniß der einfachsten Laute bringen, woraus die Wörter entstanden sind. — Und hier eröfnet sich uns nun ein so weites Feld, daß wir nur noch einen Blick dahin thun dürfen, wenn wir uns nicht in den unabsehlichsten Fernen des menschlichen Denkens verlieren wollen.

Dreizehnter Brief.

Von der Bildung, Aussprache, und Schrift einzelner Wörter und Töne.

Wir sind nun schon auf verschiedne einzelne Laute aufmerksam gewesen, welche nicht sowohl zu der Bezeichnung der Dinge selbst, als ihrer Verhältnisse untereinander, dienen.

So

So wird z B. durch n das Ziel, und durch m der Zweck der Rede, durch e und r die Mehrheit der Dinge, und durch st und t die Wirklichkeit einer Handlung in Ansehung der handelnden Person, bezeichnet, außer den übrigen Verhältnissen, zu deren Bezeichnung man sich eben dieser Laute bedienet. Allein die innern Bestandtheile der Wörter, oder die einfachern Laute, woraus sie zusammengesetzt sind, müssen wir jetzt erst näher kennen lernen. Die Richtigkeit in der Aussprache und Schreibart dieser einfachen Laute darf aber hiebei nur vorzüglich unser Augenmerk seyn, weil die zweckmäßige Bildung derselben zu ganzen Wörtern ein Gegenstand ist, den wir, wegen seines weitern Umfanges, wozu ein eigner Studium erfordert wird, nur noch berühren können.

nen. Auf diese zweckmäßige Vereinigung der einfachen Laute zu ganzen Wörtern gründet sich die Entstehungsart der menschlichen Sprache und des menschlichen Denkens; ihr nachzuspühren ist die angenehmste Beschäftigung für den Geist, und gewährt uns die tiefsten Blicke in das Innerste unsrer Seele. Betrachten sie also dasjenige, was ich hierüber sagen werde, nur als einen Wink, der Ihnen zu weiterm Nachdenken Veranlassung geben kann. Die einfachen Laute, woraus die Wörter bestehen, sind entweder ganz einfach, wie f, r, e, u, n, d, in dem Worte Freund, oder sie sind zusammengesetzt, wie Freund, lich, und keit, in dem Worte Freundlichkeit. Die einfachen Laute, als, f, r, u. s. w. heißen Buchstaben; die zusammengesetzten, als lich und keit hei-

ßen

ßen Silben. Eine Silbe nennt man also dasjenige, was man in einem Athem, oder mit einer einzigen Anstrengung der Sprachwerkzeuge aussprechen kann, ohne daß es an und für sich einen Sinn ausmacht oder ausmachen soll, als lich und keit, welche einzeln und abgesondert nichts bedeuten, und Freund, welches in dem Worte Freundlichkeit auch nicht an und für sich, sondern erst in Verbindung mit den Silben lich und keit, einen Sinn haben soll; steht Freund aber für sich allein, so kann es nicht mehr eine Silbe heißen, sondern es ist ein einsilbigtes Wort. Die mehrsilbigten Wörter bieten nun einen reichen Stoff zu mancherlei Betrachtungen dar, je nachdem sie auf verschiedne Weise von andern Wörtern abgeleitet sind, und sich vermittelst des Zus-

eine Silbe der andern unterordnet, so daß sich immer die herrschende vor den übrigen merklich auszeichnet, und eine jede zur Bildung des ganzen Worts das ihrige beiträgt. Nur Schade, daß wir diesen reichen Stoff zum Denken jetzt übergehen müssen, und daß ich Ihnen von so vielen Bemerkungen, die ich hierüber gesammlet habe, jetzt nichts mittheilen kann, weil ich sie aus einem zusammenhängenden Ganzen reißen müßte, wohinein sie gehören, und welches ich Ihnen bald zu liefern verspreche. Wir haben eine ganze Anzahl von Silben in unsrer Sprache, die jetzt an und für sich gar keinen Sinn mehr haben, als lich, keit, heit, schaft, u. s. w.; allein alle diese Silben müssen ehemals Wörter gewesen seyn, und man muß sich auch abgesondert unter ihnen etwas ge-

gedacht haben, ehe man auf das Geheimniß fiel, vermöge derselben ganz neue Arten von Wörtern zu bilden. Man kann diese Silben mit einem allgemeinen, kostbaren Zusatze vergleichen, der bei den Metallen oft das Wesen derselben verändert. Das macht, diese Silben bezeichnen mehr die Art unsrer Vorstellungen, als die Dinge selbst, welche wir uns vorstellen: nun war es aber wohl der höchste Schwung des menschlichen Geistes sich erstlich Vorstellungen von Dingen, und dann wieder Vorstellungen von seinen eignen Vorstellungen zu machen. — Ganz dunkel dämmerte es vor der Seele, da sie ihre eignen Vorstellungen wieder beschauen wollte, der Mund strebte nach einem Laute, um die Aehnlichkeit auszudrücken, welche die gegenwärtige Vorstellung mit vie-

len tausend andern hatte. — Man wollte z. B. nicht die Vorstellung Freund selber bezeichnen, sondern nur etwas, das dieser Vorstellung ähnlich oder gleich wäre, und so sagte man freundlich, welches beinahe so viel heißt, als freundgleich. Man wollte die Vorstellung freundlich zu seiner längern Betrachtung gleichsam vor seine Seele hinstellen, um ihr nun mehr Festigkeit zu geben, setzte man die Silbe keit hinzu, worunter man sich immer etwas für sich bestehendes denkt, und so entstand endlich das Wort Freundlichkeit, welches eigentlich so viel heißt, als, die Aehnlichkeit, welche etwas mit meiner Vorstellung von einem Freunde hat, als etwas für sich bestehendes gedacht. So vieles ist hier in den zwei Silben lich und keit zusammen-

ge-

gedrängt. Freund aber ist demohngeachtet die herrschende Silbe in dem Worte Freundlichkeit, ohne welche dasselbe keinen Sinn haben würde, auf diese fällt daher auch der Ton im Reden; so fällt in dem Worte Vergebung der Ton auf die mittelste Silbe, weil die deutliche Vorstellung von geben, welche durch die dunkleren Vorstellungen von ver und ung nur näher bestimmt wird, ebenfalls erst dem Worte einen Sinn giebt. Das Wenige, was ich Ihnen jetzt von den Silben, als den größern Bruchstücken oder Bestandtheilen der Wörter gesagt habe, wird gerade hinlänglich seyn, Sie auf diesen wichtigen Gegenstand des menschlichen Denkens aufmerksam zu machen: also für jetzt genug hievon! — Die kleinsten Bestandtheile der menschlichen Rede sind die einzelnen Töne, wel-

welche durch die Buchstaben im Alphabet bezeichnet werden. Ohne diese Buchstaben, oder Schriftzeichen der einzelnen Töne wüßten wir nicht, daß es solche kleine Bestandtheile der Rede gäbe, denn sie fließen im Reden so unmerklich ineinander, und verwebben sich untereinander auf so mannichfaltige Weise, daß wir tausendmal das Zusammengesetzte für das Einfache nehmen würden. So wie das Wort also den unkörperlichen Gedanken, dem Ohre hörbar machen muß, wenn wir ihn bemerken sollen, so müssen wiederum die geschriebenen oder gedruckten Buchstaben die einzelnen Bestandtheile der Wörter dem Auge sichtbar machen, wenn wir einen Begriff davon haben wollen. Und welch ein Schwung des menschlichen Geistes war es, solche Zeichen zu erfinden, vermöge

deren wir nun durch das Auge einen weit vollkommenern Begriff von den Wörtern und ihrer Entstehung, als durch das Ohr, erhalten. Ohngeachtet der genauen Verbindung des Ganzen in der Natur scheinet doch das Hörbare vom Sichtbaren so sehr unterschieden und abgesondert zu seyn, daß sich beinahe kein möglicher Uebergang von dem einen zum andern, kein gemeinschaftliches Band zwischen beiden denken läßt, und doch hat die Sprache dieses wunderbare Band geknüpft, indem sie sichtbare Gegenstände durch Töne bezeichnet, und indem sie eben diese Töne wiederum durch sichtbare Zeichen dem Auge darstellt. Welch eine Ueppigkeit des menschlichen Verstandes, war es, und was für Umstände mußten den dazu vorbereiten, der diese Zeichen zuerst erfand, die Wörter, die man

so

so nöthig braucht, um tausend Dinge damit zu bezeichnen, selber zum Gegenstande seiner Aufmerksamkeit zu machen, und sie in ihre kleinsten Bestandtheile zu zergliedern, da ein ganzes gebildetes Volk, die Chineser, nicht auf diesen erhabnen Gedanken gefallen ist, sondern sich mühsam zu einem jeden Worte eines eignen symbolischen Zeichens bedienen muß. Wie schwer mußte es seyn, die Vokale, welche sich mit den Konsonanten so genau und fest vereinigen, daß sie mit denselben in einen ganz einfachen Laut zusammen zu fließen scheinen, aus dieser Vermischung herauszuheben, und sie nebeneinander zu stellen; und wiederum die Konsonanten, diese beinahe ganz unhörbaren Bewegungen der Sprachwerkzeuge, von den Vokalen abzusondern, wodurch sie erst hörbar werden. Welche

che oft wiederhohlte Vergleichungen, welche ununterbrochne Aufmerksamkeit auf jedes Wort setzt dieses voraus! Die Noten in der Musik dürfen nur die Höhe und Tiefe der Töne bezeichnen, allein die Buchstaben sollen ihre auf so mancherlei Weise verschiedne Herauspressung, Herausstossung, Heraushauchung, u. s. w. bezeichnen. Und wodurch konnte dieß nun wohl leichter geschehen, als durch einfache, ungekünstelte Abbildungen der menschlichen Sprachwerkzeuge, indem vermittelst derselben ein Ton entweder herausgepreßt, herausgestossen, oder herausgehaucht wird; worauf konnte der menschliche Verstand wohl eher fallen, als eben hierauf, da doch die ersten Zeichen der Töne nothwendig auch eine gewisse innre Bedeutsamkeit müssen gehabt haben, um nicht gleich anfangs gar zu sehr

ein müßiges Spielwerk eines bloß aufs Gerathewohl hin spekulirenden Kopfes gewesen zu seyn. Nachher sind diese Zeichen freilich auf mancherlei Weise verändert worden, aber einige höchst wahrscheinliche Spuren ihres ersten Ursprungs tragen sie demohngeachtet jetzt noch an sich. Ist nicht das o, so wie es im Lateinischen geschrieben wird (o), die treffendste Abbildung der gerundeten Lippen, wodurch dasselbe gebildet wird? Ist nicht das große Lateinische B eine sehr natürliche Darstellung der sanftaufeinandergedrückten Lippen? Und bildet nicht das große Lateinische A die weiteste Eröffnung des Mundes bei der Aussprache desselben ab? — Die kleinsten Bestandtheile der Sprache neigen sich schon vermöge ihrer Natur zur zusammenhängenden Rede, indem sie auf mancherlei Weise ineinander überfließen,

stossen, und sich gleichsam von selbst durch die unmerklichsten Uebergänge ineinander fügen. — Alle Töne, welche die Werkzeuge der menschlichen Sprache hervorbringen können, haben ein gemeinschaftliches Band, welches sie zusammenknüpft, und sie zugleich dem menschlichen Ohre hörbar macht, das sind die Vokale, a, ä, e, i, o, ö, u, ü, welche man zu sehr zu erniedrigen scheint, wenn man sie bloß Hülfslaute nennen will, da sie doch eigentlich die einzigen wahren Laute in der Sprache, und der Grundstoff derselben sind. Denn so, wie die Redetheile erst Leben und Bewegung, oder Wirklichkeit und Darstellung in die Rede bringen, eben so bringen die Vokale erst Hörbarkeit und Leben in das Wort; die Vokale können fort, indeß die Konsonante schon weiter verstossen

sind: der meßbare Laut der ersten dauert nur einen Augenblick, so wie der Schall, welcher vom Schlage eines Hammers entsteht: so oft man ihn wieder hören will, muß man auch den Schlag wiederhohlen, indeß die Flöte so lange fortklingt, als der Athem das Blasenden zureicht. Eben so, machen auch die bloßen Nahmen der Dinge, oder die Nennwörter nur augenblickliche Vorstellungen in der Seele, denen die Redewörter erst ihre Wirklichkeit und Fortdauer geben müssen, indem sie den fortwährenden Zustand der benannten Dinge, gleichsam aneinanderhängen, und ununterbrochen darstellen, welches die größte Kraft der menschlichen Sprache ist. Sie sagen z. B. der Baum, der Bach, und denken sich weiter nichts dazwischen, so werden die Bilder

welche durch Baum und Bach in Ihrer Seele erweckt werden, beinahe in dem Augenblicke wieder verschwinden, da sie entstanden sind. Sagen Sie aber, der Baum stand an dem Bache, so bringt das Redewort stand die Bilder von Baum und Bach in ein fortdaurendes Verhältniß miteinander, indem es gleichsam ihr Wesen fortsetzt: eben so trägt nun auch in dem Worte Baum, der zusammengesetzte Vokal au, und in dem Worte Bach der Vokal a; gleichsam das Wesen der einen Konsonants zu dem andern hinüber, und setzt dieselben auch gewissermassen in ein fortdaurendes Verhältniß miteinander, indem der erste Konsonant noch im Ohre tönt, wenn der andre ausgesprochen wird. — Was nun die Entwicklung der einzelnen Laute aus den Sprach-

verschiedenen anderist, so müssen wir auch diese so kurz, wie möglich zusammenfassen, wenn es uns nicht zu weit führen soll. — Das e, womit unser Alphabet anhebt, ist der einfachste, sanfteste, und hellste Vokal, welchen die zugegangenste Oeffnung des Mundes, ohne alle Mühe hervorbringt. Schiebt sich aber die Zunge nur ein wenig dem Gaumen nähert, so daß die Durchgang der Luft verenget wird, verwandelt sich das tiefere a in ä, und wird auf die Weise gleichsam in einen halben Ton heraufgestimmt. Wenn sich nun die Zunge dem Gaumen noch mehr nähert, so entspringt aus dem ä das noch hellere und zartere e, und aus diesem bildet sich endlich durch die stärkste Annäherung der Zunge an den Gaumen, das i, als der spitzigste und zarteste Vokal. Einen feinern, zartern und hö-

höhern Ton, als diesen, können die mensch-
lichen Sprachwerkzeuge nicht mehr hervor-
bringen: die Stimme muß also nothwen-
zum a herab, und giebt diesem Laute durch
die Rundung der Lippen noch einen Grad
und Form; diese wird durch das o bezeich-
net, welches ein Zeichen der Verwunderung
ist, wobei sich die Lippen unwillkührlich zu
eine solche Rundung zusammenziehen, da sich
hingegen beim Schrecken der ganze Mund er-
öffnet. Wird nun bei einmahl Rundung der
Lippen die Zunge vom Gaumen näher ge-
bracht, so kann das o, eben so wie das a,
um einen halben Ton heraufgestimmet wer-
den, wodurch es sich dann in u verwandelt.
Der deutliche und reine Laut, der durch die
gehörige Oeffnung und Streckung der Lippen
gebildet wird, ist das i; diese Oeffnung

durch Annäherung der Zunge an den Gaumen, bei sonderbarer Zusammenstimmung, um einen hellen Ton hinzugestimmet, und in die Länge gezogen werden kann. — Die Konsonante sind entweder Lippenlaute, als b, f, m, p, v, w, oder Gaumenlaute, als c, (wenn es wie k gelesen wird) ch, g, h, i, k, q; oder Zungenlaute, als c, (wenn es wie z gelesen wird) d, l, n, r, s, sch, t, z. — In unserm Alphabete stehen diese einzelnen Laute in folgender Ordnung:

a, b, c, d, e, f, g, h, i, k, l, m, n, o,
p, q, r, s, t, u, v, w, x, y, z.

Diese Ordnung scheint nicht ganz zufällig zu seyn: Die Vokale sind eben so, wie in den Wörtern, unter die Konsonante gemischt, und ein jeder hat gleichsam sein Gefolge von Konsonanten, die ihm untergeordnet sind:

insbesondre ist es merkwürdig, daß fast jeder Vokal, das i ausgenommen, einen Lippenlaut unmittelbar nach sich hat; so daß a in b, e in f, o in p, und u in w, am leichtesten und natürlichsten übergeht, indem bei den Vokalen, die Lippen sich nur wieder schließen dürfen, um die Lippenlaute hervorzubringen. Demohngeachtet aber lassen sich auch die Mängel dieses Alphabetes leicht einsehen. Die einfachen Vokale, ä, ö und ü fehlen gänzlich darinn, weil man sie immer für zusammengesetzte aus a und e, o und e, und u und e, gehalten hat; die einfachen Laute, ch und sch, werden durch zusammengesetzte Zeichen, und hingegen die zusammengesetzten Laute x und z, die eigentlich aus ks und ts bestehen, durch einfache Zeichen ausgedrückt. Einerlei Laut wird oft durch mehre

nete Zeichen, und dann wieder verschiedene Laute durch einerley Zeichen angedeutet. So wird z. B. ein und eben derselbe Gaumenlaut erstlich durch k, dann durch c, wenn dasselbe vor a, o, und u oder einem Konsonant steht, und endlich auch durch q bezeichnet, als, Carl, Kalk, Quelle. Eben so wird ein und eben derselbe Lippenlaut sowohl durch f als durch v, ein und eben derselbe Zungenlaut sowohl durch ein langes ſ, als durch ein kurzes s, und der durch t und ſ zusammengesetzte Laut nicht nur durch das z, sondern auch durch das c, wenn es vor e, i oder y steht, bezeichnet, als ich fiel, und das ist viel; das Glas, und des Glases; Cyrus und Zahl. So werden auch noch die verschiedenen Laute, ä und e, in manchen Fällen beide durch e bezeichnet,

als

als leben und gehen. Vielleicht haben alle die verschiednen Zeichen, die jetzt einerlei Laut anzeigen, ehemals verschiedne Laute ausgedrückt, die aber nach und nach ineinander geflossen sind. Und die verschiednen Laute, welche jetzt durch einerlei Zeichen ausgedrückt werden, sind vielleicht ehemals nicht verschieden gewesen. Mit alle diesen Fehlern ist demohngeachtet unsre Schreibart der Töne, für einen Ausländer noch lange so schwer nicht zu begreifen, als z. B. die Englische und Französische es für uns ist. Die Engländer und Franzosen haben nicht allein dem Wohllaut, sondern auch der Bequemlichkeit und der Trägheit im Reden mehr gespfert, wie wir; allein sie haben demohngeachtet die Buchstabenschrift, diese ehrwürdige Urkunde der Sprache nicht entweihet, und für der Ueppigkeit

oder Trägheit im Sprechen mit aufgeopfert; und wir sollten allein unsre feste ehrwürdige Schrift, nach einem so schwankenden Dinge, als die Aussprache ist, von Jahr zu Jahre modeln? — Könnten wir uns eine Büchersprache, aus allen Dialekten Deutschlands bilden, wo die kraftvollsten, edelsten, und bedeutendsten Wörter noch verborgen liegen, so wäre vielleicht kein Buchstabe, kein einzelner Laut in unsrer Sprache unzweckmäßig, und gedankenleer, und man würde mit wenigen Worten einen Strom von Gedanken ausschöpfen können, da man jetzt den Gedanken oft erst in einem Strome von Worten ersäufen muß, ehe er einigermaßen anschaulich werden kann. Dieses könnte nicht wohl anders seyn, da man die Sprache, dieses starke Behältniß der Gedanken, bis zu einer leeren Masse

und

und einer Belustigung für die Ohren herabzuwürdigen anfing, gleichsam, als ob nicht das der edelste Wohlklang eines Worts wäre, wodurch es sich der bezeichneten Sache am meisten nähert, und wovaus das Zweckmäßige eines jeden einfachen Lauts hervortöne. Da wir uns nun aber eine solche in ihren kleinsten Bestandtheilen zweckmäßige Sprache nicht mehr zu bilden, oder wenigstens sie nicht allgemein zu machen, vermögen, in welcher sich die Aussprache gänzlich nach der Schreibart, und die Schreibart wiederum nach der Aussprache mit Bedeutung, Zweck, und Absicht richten könnte; so müssen wir den übereinstimmigen Gebrauch, als einen Herrn anerkennen, der unsrer Schreibart und Aussprache Gesetze vorschreibt. Wir müssen daher untersuchen, wie sich die einzelnen Laute,

nicht

nicht sowohl nach ihrer innern Natur und Bedeutung, als vielmehr nach dem herrschenden Gebrauche, sowohl geschrieben als gesprochen, zu ganzen Wörtern bilden. Wir opfern also jetzt eine Zeitlang den höhern Endzweck der Sprachlehre einem niedrigern auf, dessen unmittelbarer Nutzen aber freilich mehr ins Auge fällt, indem wir, anstatt das Wesen und die innre Natur der einzelnen Laute zu erforschen, blos darauf sehen, wie dieselben in unsrer verfeinerten, hochdeutschen Büchersprache am richtigsten ausgesprochen und geschrieben werden. — Was nun zuerst die Aussprache und Schreibart der Vokale anbetrift, so versteht es sich beynahe von selbst, daß jeder Vokal gedehnt oder lang ausgesprochen wird, sobald er in der Mitte des Wortes ein einfacher Selbstlaut steht,

steht, und er die eine Silbe endiget, so daß er hinlänglich austönen kann, ohne von dem Konsonant verdrängt zu werden, als in dem Worte schlafen; kurz aber muß er ausgesprochen werden, sobald in der Mitte des Worts ein doppelter Konsonant steht, der den Vokal nicht austönen läßt, als in dem Worte erschlaffen. Was nun auf die Weise in der Mitte der Wörter gilt, das lassen wir auch am Ende derselben gelten, und bezeichnen da ebenfalls die Verkürzung des Vokals gemeiniglich durch die Verdoppelung des Konsonants. Wenn man also schaff Speise mit einem f schreiben wollte, so würde es in der Aussprache wie Schaffpeise klingen müssen. Die Bezeichnung der langen Aussprache oder der Dehnung des Vokals macht nun im Schreiben beinahe die

größ-

größte Schwierigkeit, weil dieselbe in einigen Wörtern angezeigt wird, als in Pfahl und Zahl, und in andern wieder nicht, als in haben und laben; ferner, weil sie in den Wörtern, wo sie angezeigt ist, zuweilen durch ein hinangefügtes h, als in mahlen, zuweilen aber auch durch eine Verdoppelung des Vokals, als in Waare, Paar, Staar, u. s. w., ausgedrückt ist. Woran sollen wir uns nun halten, um beständig die richtige Schreibart zu treffen, da dieselbe sich an gar keine Regeln zu binden, sondern bloß vom eingeführten Gebrauche herzuschreiben scheinet? — Allein oft findet man da Ursach und Grund, wo dieselben, dem ersten Anschein nach, gar nicht vorhanden zu seyn scheinen. Wenn wir die Wörter laben, laden, strafen, sagen, Laken, raten, waten, und die

Wör-

Wörter prahlen, Tahme, hahnen, fahren, nebeneinanderstellen, so finden wir, daß in den erstern sieben Wörtern die Dehnung des Vokals vor den Buchstaben h, d, f, g, z, l und t nicht angezeigt, in den letztern vier Wörtern aber gerade vor den flüssigen Buchstaben l, m, n, r, durch h bezeichnet wird. Und was war wohl natürlicher, als der Verdoppelung des l, m, n, r, wozu die Zunge im Sprechen so sehr gereizt wird, auch im Schreiben vorzubeugen, indem man die Dehnung des Vokals, welche diese Verdoppelung unmöglich macht, noch besonders durch das h bezeichnete: und das um so viel mehr, weil es in dieser Rücksicht so viele ähnlichklingende Wörter giebt, die nothwendig unterschieden werden müssen, als prahlen und prallen, hehlen und hallen, u. s. w.

Hier-

Hieraus können wir schon gewissermaßen schließen, daß das Dehnungszeichen des Vokals eigentlich nur vor l, m, n, r statt finden. Allein wir haben schon bemerkt, daß die Dehnung des Vokals auch oft durch eine Verdoppelung desselben bezeichnet wird; nun frägt es sich also wieder, in welchen Fällen dieß geschieht? Wir finden das doppelte a in folgenden einsylbigten Wörtern, die sich auf ein r endigen, Aar, Haar, Staar, Paar, Schaar, und zweien, die sich auf ein l endigen, Aal und Saal. Allein in den Wörtern Altan, Altar, Barbar, Jahr, Marschall, Roman, Spital, wird die Dehnung des a gar nicht bezeichnet, ob es gleich vor den Buchstaben l, n, und r stehe; alle diese Wörter aber tragen auch noch das Gepräge ihres fremden Ursprungs, und können sich

sich daher in Ansehung des Dehnungszeichens noch nicht nach der Schreibart der Deutschen Wörter beqvemen. Daß in den kleinen Wörtern: das, gar, zwar, uns in den Endsilben: sal, sam, uns bey die Dehnung des Vokals vor l, m, r, nicht bezeichnet wird, scheint daher zu kommen, weil man diese kleinen Wörter und Silben gleichsam nicht für so wichtig, wie die übrigen Wörter hielt, daß man die Dehnung des Vokals in denselben so genau hätten bezeichnen sollen. Nun giebt es aber freilich noch einige Wörter, worinn die Dehnung des Vokals vor l, m, n, r, ebenfalls nicht bezeichnet wird, ohne daß sie fremden Ursprungs wären, oder zu den kleinen Wörtern gezählet werden dürften; dieß sind erstlich folgende, wo der Vokal vor l steht, Schale,

schal, Qual, und mal, in einmal, zweimal, u. s. w. sonst aber die Mahlzeit; alsdann noch einige, wo der Vokal vor m steht, Gram, Kram, Kam, Scham, Hamen; und wo er vor n steht, Gran, Plan, Span, Schwan, Kranich; endlich noch einige, wo er vor r oder rt und rd steht, sparen, klar, rar, war, Pflugschar, Art, Bart, zart, ich ward. Ob ich Ihnen nun gleich jetzt keinen Grund davon angeben kann, warum gerade in diesen Wörtern die Dehnung des a vor l, m, n, r, nicht bezeichnet wird, so werden Sie doch in der Folge sehen, daß wir beinahe zu allen diesen Wörtern ähnliche Wörter auffinden werden, worinn ebenfalls die Dehnung des e, o, u. s. w. nicht bezeichnet wird. Noch eine müssen Sie bemerken, daß die

Deh-

Dehnung des Vokals, aber nur in äußerst wenigen Fällen, auch vor dem s und t bezeichnet wird, als Staat, Saat, Aas, Maas. — Sie sehen, wir haben jetzt die Beispiele zu unsern Regeln bloß vom a hergenommen, nun wollen wir also Acht geben, ob unsre Bemerkungen auch bei dem e, o, und u zutreffen werden; denn auf das i scheinen sie nicht so gut zu passen, weil wir die Dehnung des i, auf eine ganz besondre Art, durch ein hinzugefügtes e bezeichnen. Lassen Sie uns also untereinander stellen

laden, laden, Hafen, fragen, fahren, raten, warten
leben, reden, Hefte, legen, sehen, lesen, beten
loben, Boden, Ofen, Bogen, drohen, lösen, Boten
Bube, Bade, Hufen, genug, ruhen, Busen, bluten.

So sehen Sie, daß hier die Dehnung des a, e, o, und u, weder vor b, d, f, g, h, l,

noch e bezeichnet wird. Nun wollen wir aber untereinander stellen:

zahlen, Nahmen, bahnen, fahren
fehlen, nehmen, lehnen, lehren
hohlen, Ohm, Hohnen, bohren
Spuhle, Ruhm, Huhn, Uhr.

Und hier sehen wir, daß vor l, m, n, und r, sowohl die Dehnung des a, als des e und o durch h bezeichnet wird. Allein so wie bei dem a die Dehnung des Vokals auch oft durch die Verdoppelung desselben bezeichnet ward, so müssen wir jetzt zusehen, ob dieses auch bei dem a und o vielleicht in ähnlichen Wörtern zutrift, und in dieser Rücksicht wollen wir wiederum zuerst folgende einsilbigten Wörter, die sich auf r und l endigen, untereinander stellen:

Aar, Haar, Staar, Paar, Schaar, Waare, Saal, Aal,
leer, Heer, Speer, Meer, Thor, Beere, Stelle.

Die

Die Dehnung des o wird nur äußerst selten, und die Dehnung des u gar nicht durch die Verdoppelung bezeichnet. Wir haben bei dem a bemerkt, daß die Dehnung des Vokals vor h, m, n, r, [illegible] fremden Ursprungs sind, gar nicht bezeichnet wird; daß dieses nicht nur bei dem a, o, und u, sondern auch sogar bei dem i zutrift, werden Sie sehen, wenn wir folgende Wörter untereinander stellen, die alle das Gepräge ihres fremden Ursprungs an sich tragen:

Atom, Altar, Marschall, Bazar, Fasan, Roman, Spital
Herold, Juwele, Galere, Scene, Fasse
Berlin, Bibel, Bisam, Biber, Kamin, Rubin, Tiger
Titel, Stil (am Schreibrohr)
Dom, Krone, Kanone, Pistole, Person, Pal
Muse, Schule, Chur, Natur.

Wir haben ferner bei dem a bemerkt, daß die Dehnung des Vokals in solchen Wörtern

Wörtern, als dar, gar, zwar, u. s. w. nicht bezeichnet wird; daß auch dieses nicht nur auf a, e, o und u, sondern zugleich auf i paßt, werden Sie aus folgenden untereinander gestellten kleinen Wörtern und Silben sehen, bei denen man es nicht so wie bei den andern Wörtern, der Mühe werth gehalten hat, die Dehnung des Vokals noch besonders zu bezeichnen:

dar, gar, zwar, da, ja, und die Silben bar, sal, sam

den, wen, wer, her, je, denen, wenn

mir, dir, wir

schon, so, vor

nur, zur, zu, du und die Silbe ur,

Allein in verschiednen Wörtern, welche weder fremden Ursprungs sind, noch zu den kleinen Wörtern gezählet werden dürfen, wird demohngeachtet die Dehnung des Vokals

nicht

nicht bezeichnet, wie wir bei dem a gesehen haben. Wir wollen also zu jenen Wörtern, die wir uns schon bemerkt haben, ähnliche aufsuchen, in welchen die Dehnung des e, o, oder u, vor l, m, n, r ebenfalls nicht bezeichnet wird, und also zuerst untereinander stellen:

Schale, schal, Qual, mal
Elend, schel,

ferner:

Gram, Stamm, Lamm, Scham, Hemden,
bequem, Demuth, Schemel,
Strom, Blume, Krume,

ferner:

Scan, Kranich, Span, Plan, Schwan,
Ton, Honig, Mond, Monath, schonen.

endlich noch:

Harm, Ehe, arm, war, Pfingsten, Art, Bart, zart, ward,
schoren, hier, schwer, Lehre, Herr, Schwert,
Pferd,

Bert,

Gehart, Schwur, Flur, Spur, Schwur.

Die Aehnlichkeit, welche hier zwischen den untereinandergestellten Wörtern, worinn die Dehnung des Vokals nicht bezeichnet wird, zuweilen statt findet, kann dazu dienen, diese wenigen Wörter dem Gedächtniß desto leichter einzuprägen, indem man doch wenigstens einigen wahrscheinlichen Grund siehe, wie sich vielleicht, eben wegen dieser Aehnlichkeit, die Schreibart des einen Worts nach der Schreibart des andern gerichtet haben könne. — Endlich haben wir noch bei dem a bemerkt, daß die Dehnung des Vokals auch in einigen Wörtern vor e und t statt findet, wo sie durch die Verdoppelung bezeichnet wird; auch dieses trift beim e und o in ei-

nigen

nigen Wörtern zu, die wir noch untereinander setzen wollen:

Saat, Staat, Maas, Aas,
Beet, Boot, Moos, Lpos, Schoos.

Bei dem i bemerken wir nun ein ganz andres Dehnungszeichen, als bei den übrigen Vokalen, bei denen das hauchende h, die Verlängerung des Athems beim Aussprechen derselben anzeigt. Weil nehmlich dieser Hauch, welchen das h bezeichnet, das i beinahe in ein j verwandeln würde, so hat man, um dieser falschen Aussprache vorzubauen, das Dehnungszeichen h mit dem zarten Vokale vertauscht, welcher dem i am nächsten liegt, und wodurch es ganz unmerklich zu dem folgenden Konsonante übergeht; denn indem sich die Zunge nur ein klein wenig niedersenkt, um den Konsonant, welcher auf das gedehnte

i folgt, auszusprechen, muß sie nothwendig in die Lage kommen, wodurch das e sich bildet, wie man dieß z. B. in dem Worte Bier sehr deutlich hört, wo das e zwischen i und r vernehmlich tönt. Merkwürdig ist hiebei, daß die Engländer ebenfalls ihr gedehntes i durch ein hinzugefügtes e bezeichnen. Weil nun der Uebergang vom i zu dem folgenden Konsonant, nicht nur vor l, m, n, r, sondern vor allen übrigen Konsonanten, durch ein dunkles e gemacht werden muß, so scheinet dieß der Grund zu seyn, weswegen das gedehnte i, einige Fälle ausgenommen, beständig von einem e begleitet wird, es mag auch stehen, wo es wolle. Auch wenn das i am Ende eines Worts steht, muß sich bei der Dehnung desselben, die Zunge saufft herunter senken, so

daß

daß es sich beinahe in e auflöset, deswegen wird auch in diesem Falle seine Dehnung beständig durch ein hinzugefügtes e bezeichnet; hier sind selbst nicht einmal die kleinen Wörter, die, wie, nie, u. s. w. ausgenommen, und wir können nicht si und di, schreiben, so wie wir da und ja, du und zu u. s. w. ohne Dehnungszeichen, schreiben: auch das Wort hör wird deswegen, ob es gleich unter die kleinen Wörter gehört, noch mit einem e geschrieben, weil es ehemals fast immer höre geschrieben und ausgesprochen wurde, und das r nur des Wohllauts wegen hinzugesetzt ist, so daß das ö noch betonet wird, als ob es zwey Sylben stünde. Hiebey bemerken Sie sich noch, daß das e dieß mit dem i gemein hat, daß es am Ende noch ein e als Dehnungszeichen zu sich nimmt, als: see,

See, Spree, Klee, Schnee,
sie, die, nie, hie,

und:

Armee, Kaffee, Rappee,
Philosophie, Harmonie, Melodie.

In den Wörtern ihm, ihnen, ihr, und ihren, wird demohngeachtet die Dehnung des i durch h bezeichnet, vermuthlich, um das durch einer falschen Aussprache vorzubeugen, weil man z. B. ihnen, wenn es ienen geschrieben wäre, gar leicht wie ienen lesen könnte. Sonst wird das gedehnte i in den wenigen Wörtern, wo es zu Anfange steht, gar nicht bezeichnet, als Ibis, Igel, Ino, Ida, Iman, u. s. w. Ob nun gleich das i sein Dehnungszeichen so selten wegwirft, so thut es dieses doch bei den Wörtern, welche fremden Ursprungs sind, wie wir dieß schon bei den vorhergehenden

Wo

Vokalen mit bemerkt haben. Sobald aber ein ursprünglich fremdes Wort schon mehr das Bürgerrecht bei uns erhalten hat, bekömmt auch das i das Dehnungszeichen wieder; daher schreiben wir, Fiebel, Fieber, Fiedel, Niete, Anies, und Paradies. Da nun die Dehnung des i schon durch das hinzugesetzte e hinlänglich bezeichnet wird, so ist es fehlerhaft, wenn man z. B. anstatt verlieren, verliehren schreiben wollte. Ein anders ist es, wenn wir schreiben, du stehest, weil hier das h kein Dehnungszeichen ist, sondern eigentlich zur folgenden Silbe gehört, und wegen der Abstammung stehen bleiben muß. Ja es ist auch nicht unrichtig das Dehnungs h z. B. vor dem Worte befehlen, auch in der Anrede beizubehalten, und zu schreiben, du befiehlst, damit von dem

dem Eigenthümlichen des Worts bei seinen Abändrungen so wenig wie möglich verloren gehe. In den Wörtern dieß, Viertel, vierzehn, vierzig, bleibt das ie, ihrer Abstammung wegen, mit sehr gutem Grunde stehen, ob man es gleich nach einer fast allgemeinen Gewohnheit kurz ausspricht. — Die Dehnung der noch übrigen drei Vokale ä, ö, und ü, wird nur vor l, m, n, r, und nur durch h, niemals aber durch die Verdoppelung, bezeichnet, wie in folgenden Wörtern:

Pfähle, zähmen, Kähne, nähren,
Höhle, gewöhnen, Söhne, Röhre,
Stühle, rühmen, Bühne, rühren.

Wir wollen von diesen Wörtern folgende drei heraus nehmen, worinn durch die Verwandlung des a, o, und u, in ä, ö, und ü, die mehrfache Zahl mit ausgedrückt wird:

Pfäh-

Pfähle, Söhne, Stühle
von Pfahl, Sohn, Stuhl.

Hieraus sehen Sie, daß die verwandelten Vokale das Dehnungszeichen beibehalten, welches der ursprüngliche Vokal in der einfachen Zahl hatte. Haben aber nun diese ursprünglichen Vokale in der einfachen Zahl kein Dehnungszeichen, so können sie auch keins bei ihrer Verwandlung in der mehrfachen Zahl annehmen, wie Sie aus folgenden Wörtern sehen:

Alter, Strom, Schwur,
Aelter, Ströme, Schwüre.

Jetzt kommen uns also alle die Bemerkungen wieder zu statten, die wir über die Wörter angestellt haben, worinn der Vokal kein Dehnungszeichen hat, ob er gleich nun

l, m,

l, m, n, oder r steht, und wir wissen nun, warum in den Wörtern

schälen, quälen, schämen, krönen, tönen, spüren.

die Dehnung des ä, ö, und ü nicht bezeichnet wird, weil nehmlich dieselbe in den ursprünglichen Wörtern

schal, Qual, Scham, Krone, Ton, Spur,

nicht bezeichnet ward. Sie können dieses leicht auf alle übrigen Fälle anwenden. — Wird aber in dem ursprünglichen oder Stammworte die Dehnung des Vokals durch eine Verdoppelung desselben angezeigt, und dieser Vokal wird bei der Ableitung verwandelt, welches aber nur beim a statt findet, so drängt sich in dem abgeleiteten Worte der doppelte Vokal in ein einfaches ä zusammen, als:

Haar, Haar, Saal, Aal,

Härchen, Pärchen, Säle, Aeser.

Moos

Moos und Loos aber heißen in der mehrfachen Zahl Moose und Loose. — Ob nun gleich ä, ö, und ü, nur vorzüglich als Verwandlungen des a, o, und u, bei der Ableitung oder Abändrung der Wörter betrachtet werden, so kommen sie doch auch in verschiednen Wörtern vor, ohne daß dieselben von andern abgeleitet wären, oder irgend eine Verändrung gelitten hätten; von diesen wollen wir uns nur diejenigen bemerken, bei denen die Dehnung des Vokals vor l, m, n, r, nicht bezeichnet wird, weil wir sie als Ausnahmen von der ordentlichen Regel betrachten müssen; wir wollen sie auf folgende Weise untereinander stellen:

Bär, gebären, gären, schwären,
Beer, Bären, hören, schwören, König, schön,
Thür, Thron, Mütter, Ungestüm, Dohnen, etwa

Das Fügewort für gehört mit zu den kleinen Wörtern, worinn die Dehnung des Vokals niemals angezeigt wird. — Nun scheinet aber dieses noch eine große Schwierigkeit zu verursachen, daß a und e in der Aussprache oft gar nicht verschieden sind, indem wir z. B. das e in schweben eben so wie das ä in schwären lesen. Allein diese Schwierigkeit ist wirklich so groß nicht, wenn man nur erst einige Uebung darinn hat, die Ableitung des einen Worts von dem andern zu bemerken. Wem wird es wohl z. B. nicht sogleich auffallen, daß die Redewörter, zählen, wählen, und schämen, von den Nennwörtern, Zahl, Wahl, und Scham, abgeleitet sind, und eben daher auch mit einem ä müssen geschrieben werden? Wer siehet nicht den Augenblick, daß äußern und räuchern von außer und

Rauch

Reuch abstammen, und also mit einem äu und au geschrieben werden müssen? Aber freilich ist die Abstammung nicht immer so auffallend, und der herrschende Gebrauch beobachtet sie nicht immer, denn man schreibt z. B. Adel, Heft, Hecke, Mahl, messen, netzen, obgleich diese Wörter von Adel, Haften, hacken, zuhlen, Maaß, naß, abstammen, und also eigentlich statt des e mit ä geschrieben werden sollten; allein dieser Ausnahmen, welche man sehr bald aus dem Gebrauche lernet, giebt es doch immer verhältnißmäßig nur wenige. — Was aber nun noch die eigentliche Aussprache des e anbetrift, wo man es wie ä, oder wie e lesen soll, so ist freilich der herrschende Gebrauch hierinn sehr schwankend und unbestimmt. Doch scheinet es immer, als wenn das zarte e dem Ohre weis

besser klingt, als das blökende ä: die Aussprache der Niedersachsen ist dem ä so gram, daß sie es oft selbst da nicht einmal hören läßt, wo es wirklich steht, indem nach dieser Mundart ich wäre, wie ich were, gelesen wird. Die Wörter Meer, sehen, reden, werden in Niedersachsen nicht wie Mähr, sähen, räden ausgesprochen, wie es sonst im Hochdeutschen sehr häufig geschiehet. Allein vor d, g, l, m, s, und t, wird denn ohngeachtet auch in Niedersachsen das e größtentheils wie ä gelesen, als in den Wörtern beben, legen, fehlen, nehmen, lesen, beten; vor b, f, n, und und r, hingegen, wird es wie eh gelesen, als in den Wörtern reden, sehen, lehren, ehren. — Wegen des Wohllauts also würde ich dieser Niedersächsischen Aussprache des e den Vorzug

geben. — Ehe wir nun zu den Konsonanten übergehn, um die richtige Aussprache und Schreibart derselben zu bestimmen, müssen wir erstlich noch unser th näher kennen lernen, welches mit den Vokalen in sehr genauer Verbindung steht, weil das angehängte h nichts weiter, als das versetzte Dehnungszeichen des Vokals ist; wie Sie bald daraus sehen werden, daß es größtentheils nur vor langen Vokalen steht, auf welche, l, m, n, oder r folgt, wie in folgenden Wörtern und eignen Nahmen:

vor l in Thal, Thaler, theilen, Theil, Thiele, Thaelow.

vor m in thun, Reichthum, Bösewicht, u. s. w.

vor r in thun, Thon, (des Töpfers) Thron, Thräne, Thran, Kürthanne.

vor r in Theer, Thier, Thor, Thür, Thurm, Thurnier.

Diese Wörter lauten im Englischen größtene

theils so wie im Deutschen, werden aber nicht mit einem th, sondern mit einem bloßen d geschrieben. Da nun die Engländer sonst das alte th immer beibehalten haben, und es sogar auf eine ihnen eigne, lispelnde Art aussprechen, es aber gerade in diesen Wörtern nicht schreiben, die im Deutschen mit einem th geschrieben werden, so ist es höchst wahrscheinlich, daß unser th in diesen Wörtern kein eigner ursprünglicher Buchstabe ist, sondern seinen Ursprung vielleicht bloß den Schreibmeistern zu verdanken hat, die wegen der Kürze und Bequemlichkeit im Schreiben, das Dehnungs h sogleich dem t hinzufügten. Nun haben wir schon bemerkt, daß die Dehnung eines Vokals auch in einigen Wörtern vor d und t bezeichnet wird; zu denen, wo sie vor t bezeichnet wird, muß

sen wir noch folgende Wörter rechnen, wo ebenfalls das Dehnungs h dem t hinzugefügt, und eben deswegen ans Ende geschrieben wird:

Monath, Rath, gerathen, Zierrath, Heirath, Pathe,
Loth, Loth, Roth, roth,
Muth, Wuth, Ruthe, Gemüth, Blüthe, wüthen.

In dem Worte Athem steht das th wegen der Silbe ath, die nicht nur am Ende, sondern auch im Anfange der Wörter auf die Weise geschrieben wird. In dem Worte Werth scheint das h am Ende sogar das Dehnungszeichen des e vor dem r zu seyn. In dem Worte That steht es wegen der Abstammung von thun. In solchen Wörtern, als Theater, Theorie, u. s. w. läßt man es stehen, damit sie das Gepräge ihres fremden Ursprungs nicht verlieren sollen. Durch ein

dornichtes Feld hätten wir uns also wieder um glücklich hindurchgedrungen, indem wir uns den Weg, den wir zurückgelegt haben, so viel wie möglich zu bahnen suchten: dieß soll uns Muth geben, weiter fortzugehn, und es wird uns gewiß gelingen, uns auch den kurzen ungebahnten Weg zu ebnen, den wir nun noch vor uns haben.

Vierzehnter Brief.

Eine Fortsetzung des vorigen.

Obgleich die verwandten einfachen Laute als b, p, f, und w, u. s. w. in den verschiedenen Mundarten Deutschlands sehr oft miteinander übergehn, so darf doch dieses in der eigentlichen, orthoepischen, hochdeutschen Bil-

Büchersprache nicht mehr geschehen, sondern ein jeder einfacher Laut muß seinen ihm eigenthümlichen, bestimmten Ton haben, um sich mit mehreren zu einem ganzen Worte zu vereinigen. Die erstaunliche Mannichfaltigkeit und Verschiedenheit der Bedeutungen beinahe ähnlichklingender Wörter scheint dieses auch schon zu erfordern. Deswegen müssen also die verwandten Lautzeichen b und p, d und t, g und k, auf das genaueste unterschieden werden, weil durch ihre Verwechslung mancherlei Mißverstand entstehen könnte. Demohngeachtet aber läßt sich dieser Unterschied nicht gut beobachten, so bald b, g, und d, und zwar das letztere nach einem n, am Ende eines Worts oder einer Silbe zu stehen kommen, wie in den Wörtern, Lohn, Lied, und Klang, welche völlig, wie Lon, und

Liet, und Klank ausgesprochen werden. Eben so wird Labsal, leidlich, und Drangsal, völlig wie Lapsal, leitlich und Drankſal gelesen. Um nun aber gewiß zu wissen, ob man am Ende solcher Wörter und Silben, ein b oder p, d oder t, und g oder k setzen soll, darf man dieselben nur durch irgend einen kleinen Zusatz verlängern, als von Lob, Lied, und Klang, des Lobes, Liedes, und Klanges, von den Silben Lab, leid und Drang, in Labsal, leidlich, und Drangsal, laben, leiden, und drängen: denn weil auf die Weise das b, d, und g vom Ende der Silben und Wörter, in die Mitte derselben geschoben wird, so kann man sie auch in der Aussprache sehr gut von p, t, und k unterscheiden. Eben so macht man es auch um den Unterschied zwi-

zwischen ch und g im Schreiben zu beobachten, der ebenfalls am Ende der Wörter im Sprechen nicht bezeichnet wird: denn das ch und g am Ende der Wörter Dach und Tag klingt völlig einerlei; sobald man aber diese Wörter verlängert, indem man sagt, des Daches, und des Tages, bemerkt man in der Aussprache sogleich den Unterschied, und weiß, wo man ein ch oder ein g setzen soll. Auch den Unterschied des kleinen s und des ß am Ende der Wörter kann man auf die Weise im Schreiben sehr gut beobachten, ob er gleich auch im Reden nicht bemerkt wird. Das kleine s muß sich nehmlich bei der Verlängerung des Worts in ein einfaches, das ß aber in ein doppeltes s auflösen: ich schneide, dieses Gras, weil ich nicht das Grass sondern des

des Grases, und das Faß, weil ich nicht des Fases, sondern des Fasses, sage. — Das c scheint im Alphabet ein überflüssiger Buchstabe zu seyn, weil es allemal entweder wie z oder wie k lautet; allein man findet es in den ältesten Denkmälern unserer Schrift weit häufiger, als das k, und die Engländer haben es noch bis jetzt, aus Ehrfurcht für das Alterthum ihrer Schrift, in den meisten Wörtern beibehalten, die wir jetzt mit einem k schreiben; daher ist es nicht ganz zu verwerfen, ob wir gleich jetzt die meisten Wörter, in welchen es sonst geschrieben wurde, und wie k lautete, auch mit einem k zu schreiben angefangen haben. Wenigstens verräth es Neuerungssucht, wenn man das c in allen den Wörtern, wo es wie ein g lautet, auch in Schriften, die nicht z. B.

schen,

sehen, und also z. B. Tizero und Zäsar, anstatt Cicero und Cäsar, schreiben will. Welches würde es lächerlich seyn, wenn man solche Wörter, als Zins, umzingeln, Sedez, u. s. w. wegen ihrer Abstammung, noch mit einem c schreiben wollte, weil die Schreibart derselben mit einem z schon einmal allgemein angenommen ist. Uebrigens scheinet es, als ob man es immer schon ehr wagen darf, das c im Schreiben mit dem K, als mit dem z zu verwechseln. — Vor dem K vertritt das c die Stelle eines andern K, wodurch dasselbe verdoppelt wird, welches sich vielleicht von einer Gewohnheit der Alten herschreibt, das K am Ende eines Wortes durch c auszudrücken. Dieß K kann nun, sowohl wie alle andere doppelte Konsonanten, nie mehr nach einem gedehnten Vokale stehn,

weil

wechselt werden. Besonders ist das g ein schwebender Laut, welcher sich bei den Obersachsen zum k, bei den Märkern zum j, und bei den Niedersachsen, insbesonders um Göttingen, zum ch neigt. Ja sind um Hannover aber hört man diesen sanftern, gemildertern Gaumen- und Gurgellaut am allerwenigsten, und man sagt, weder Kott, Jott, noch Chott, sondern Gott. Das g, besonders wenn es in einen weichen Konsonant übergehe, als in Glocke, Gnade, bringt einen ausserordentlichen Wohllaut in unsre Sprache, so daß wir dasselbe auf alle Weise nach seiner ächten sanften Aussprache müssen beizubehalten suchen. Aber das g sowohl als das k verlieren nach e, i, ä, ö, und ü ihren vollkommenen Laut, und werden wie ein j gelesen. Dieß ist schon [illegible] vor-

vorhergehenden Vokale schon an sich durch eine Annäherung der Zunge an den Gaumen gebildet werden, und also der Uebergang von ihnen zu dem j sich schon von selber darbietet; da man hingegen, um das g und ch unmittelbar nach diesen Vokalen auszusprechen, gleichsam mit der Zunge einen Sprung thun müßte, um diesen Laut hervorzubringen. Das sich aber das ch und g nach a, o, und u, mit Bequemlichkeit richtig ausspricht, hat darinn seinen Grund, daß sich die Zunge bei der Aussprache dieser drei Vokale lange nicht so sehr, als bei den übrigen, dem Gaumen nähert, und sich also auch leichter zu der Aussprache des g und ch wieder herabsenken kann. Bach, Tag, Woche, Buch, Zug, sprechen wir daher so aus, wie wir es schreiben; aber Blech,

Weg, Strich, mich, lesen wir eigentlich wie Blej, Wej, Strij, mij, nur daß das j geschärfter ausgesprochen wird, als wenn es im Anfange eines Worts steht. Wollten wir aber in dem Worte mich z. B. dem ch seinen eigentlichen Laut geben, so müßten wir es nach der rauhen Aussprache der Schweizer miach lesen, indem wir erst durch das a den Uebergang vom i zum ch machten: allein wir opfern hier, so wie in mehrern Fällen, die strengste Richtigkeit in der Aussprache dem Wohlklange auf. — Im Anfange einiger fremden Wörter, als Charakter, Chor, Christus, spricht man gemeiniglich das ch wie K aus, allein es würde der Abstammung dieser Wörter und dem Wohllaute weit mehr gemäß seyn, wenn man in denselben dem ch seinen eigenthümlichen Laut

ließe,

ließe, so wie man es in dem Worte Chaos thut, welches auch nicht Kaos gelesen wird. Wollte man aber in den Wörtern Wachs, Flachs, und ähnlichen, dem ch seinen eigenthümlichen Laut geben, so würde dieses lächerlich klingen, weil jedermann Waks, Flaks, u. s. w. lieset, und also das ch in diesen Wörtern, wegen des unmittelbar darauf folgenden s, allgemein wie k ausgesprochen wird. In den Wörtern flugs, und Weg pflegt man auch das g wie k auszusprechen; allein es scheinet doch immer wohlklingender zu seyn, Wej, als Wek, zu lesen; eben so scheinet es auch dem Wohllaut und der Abstammung des Worts gemäßer zu seyn, wenn man flugs so lieset, daß man die Zusammenziehung dieses Worts aus Fluges bemerken kann, als wenn man es fluks

ausspricht. — Noch eine besondre Aussprache hat das g, wenn unmittelbar vor demselben ein n vorhergeht. Weil nehmlich n und g zugleich vermittelst der Nase gebildet werden, so schmelzen sie beinahe in einen eignen einfachen Laut zusammen, der ein Lieblingslaut der Franzosen ist, und der auch wirklich nicht unangenehm klingt, indem er sich uns gleichsam von selber aufzudringen scheinet. Daher ist es sehr falsch, wenn einige, um das g in diesem Falle von dem n ja recht zu unterscheiden, dasselbe wie ein j aussprechen, und Dinje anstatt Dinge, singen anstatt singen, lesen. Daß nun dieses g nach n, am Ende der Wörter, wie K ausgesprochen wird, haben wir schon bemerkt. Wollte man das b, d, und ng am Ende der Wörter weich aussprechen, so müßte man

die

dieſes durch Hinzufügung eines faſt unmerklichen dunklen e bewerkſtelligen, welches im Schreiben mit einem Apoſtroph bezeichnet werden könnte, als:

Der Mann iſt gebohren.
Der Tod iſt beſiegt.
Der Klang iſt entſtehen.

Sprechen Sie nun aber Stab, Tod, und Klang ſo aus, daß anſtatt p, t, und nk das weiche b, d, und ng am Ende dieſer Wörter deutlich gehört wird, ſo werden Sie das Unangenehme, Träge, und Widrige dieſer Ausſprache ſehr auffallend bemerken können. — Im Anfange der Wörter aber muß das g ſeine eigentliche Ausſprache, als ein Mittellaut zwiſchen ch, j, und k, beybehalten, ſo häufig es auch mit den verwandten Lauten, insbeſondre mit dem j ver-

wechselt wird, wie in folgenden Beispielen, wo diese Verwechselung des g mit dem j sehr sonderbare Mißverständnisse verursachen kann:

Ich weiß das gar nicht,
Ich weiß das Jost nicht.

Er sieht wie ein Gott aus,
Er sieht wie ein Jod aus.

Der erste Gönner,
Der erste Jänner.

Von h dürfen wir uns nur noch bemerken, daß es zwischen zwei Vokalen weit gelinder haucht, als im Anfange eines Worts, weil es in diesem Falle bloß eine fast unmerkliche Verstärkung des Athems ausdrückt, welcher bei dem ersten Vokal schon in Bewegung gesetzt war, als in den Wörtern Ehe, sahe, frühe, u. s. w. Zum Dehnungszeichen ist es sehr zweckmäßig gewählt, weil der Vokal

nicht anders gedehnt werden kann, als wenn ein hinlänglicher Athemhauch dazu vorhanden ist: so wie nun das h, wenn es vor dem Vokale steht, denselben herausstößt, so hilft es, wenn es nach ihm steht, seinen Laut, der sich sonst sogleich wieder verlieren würde, fortsetzen und verlängern. — Eine der größten Schwierigkeiten scheinet es zu seyn, den Unterschied zwischen f und v im Schreiben gehörig beobachten zu lernen, weil derselbe im Sprechen gar nicht beobachtet wird, und auch nicht einmal nach der Abstammung der Wörter zu bestimmen ist, indem z. B. für und vor, voll und füllen, als Wörter von einerley Abstammung, das eine mit einem f, und das andre mit einem v geschrieben werden. Allein Sie werden sogleich sehen, wie sich dieser dem Anscheine nach so schwer zu beobachtende

der Unterschied auf wenige gewisse Regeln zurückführen läßt. Für's erste machen wir von dem f vor zwanzigmal, als von dem v ein einzigesmal, Gebrauch; daß es aber noch so als im Oberdeutschen vorkommt, rühret bloß daher, weil es in einigen kleinen Wörtern und Silben, als vor, voll, von, u. s. w. statt findet, mit denen eine große Menge anderer Wörter, als vorstehen, vollziehen, vergeben, u. s. w. zusammengesetzt sind, die nur zufällig alle mit einem v geschrieben müssen. Ferner kann das v weder vor einem Konsonante, noch vor w und u jemals statt finden. Wenn nach der alten Schreibart der trachtete, man das v, sobald es vor einem Konsonante stund, wie ein u, und sprach es auch so aus: man sagte es daher nicht z. B. vlach, und vragen, anstatt flach, und

fragen, zu schreiben; eben so wenig, wie man Vuge, und vügen, anstatt Fuge, und fügen, schrieb, weil man das v, welches selber oft wie u gelesen ward, sich nicht vor ein andres u oder ü zu stehen getraueur. Vor den übrigen Vokalen aber findet das v nur in äußerst wenigen ursprünglich Deutschen Wörtern statt, die man sich gar leicht bemerken kann. Vor a bloß in dem Worte Vater und was davon abgeleitet ist; vor e in Vetter, Vestung, Veste, endl. in der Silbe ver; vor i in Vier, vier, und vier; vor o in Vogel, Vogt, Volk, voll, von, und vor. Außer diesen findet sich v nur noch in einer geringen Anzahl Wörter fremden Ursprungs statt, welche aus der Lateinischen oder Französischen Sprache mit herüber sind aufgenommen sind, und worinn es auch

Theil auch etwas weicher, wie das f. ausgesprochen wird: als vor a in Vakanz, Vasall, Vasall: vor e in Venedig, Vertikal, Veilchen, Vesper, Vettel, vexieren, Vezier: vor i in vice und was damit zusammengesetzt ist, ferner in Viktualien, Violine, Visier, Visite, Vitriol; vor o in Vokal, Volumen; in der Mitte und am Ende in: Largo, negativ, naiv, Larve, Olive, Grevel. Endlich bedienen wir uns also des v nur alsdann zum Ausdruck für das Italienische, wenn für dort Gesetze fremder Wörter, und nicht dem Gesetze dieser Sprache, auch wohl schwer zu verbannen seyn, und dies auch um so weniger nothwendig ist, da der Italiener selbst im Italienischen ein gewöhnliches Unterscheidungszeichen zwischen beiden Buchstaben, indem die Italiener das v nach

dessel-

desselben noch bedienet, bloß als Ausnahmen von der Regel zu betrachten sind. — Wenn wir nun noch die richtige Aussprache und Schreibart des ſ in allen Fällen bestimmt haben, so ist wiederum ein Berg von uns erstiegen. Was wir von b, d, und ng bemerkt haben, daß sie am Ende der Wörter und Silben hart ausgesprochen werden, das gilt auch vom ſ, welches in diesem Falle aber auch ein andres Zeichen erhält, und nie s oder ß vertauscht wird. Wir schreiben daher nicht, das Eiſ ist geschmolzen, sondern das Eis ist geschmolzen; weil die weiche und gelinde Aussprache des ſ am Ende der Wörter ebenfalls widrig und unangenehm klingen würde. Aber man siehet auch hieraus, wie wenig wir Ursach haben, uns kurze s zu verbeſſern, die durch dasſelbe

wirk-

wirklich ein von der Aussprache des langen ſ verſchiedner Laut bezeichnet wird. Freilich bekömmt das lange ſ zuweilen die geſchärfte Aussprache des kürzern s; aber dieß ereignet ſich doch nur mehr zufälligerweise vor p und t, und nach g und k, weil dieſe harten Laute, vor oder nach welchen das ſ unmittelbar ausgeſprochen werden ſoll, die ſanftre und gelindre Aussprache deſſelben unmöglich machen, wie in den Wörtern liſpeln, geſtern, u. ſ. w.; und weil b, g, und ch, am Ende einer Silbe, und insbeſondre vor dem ſ wie p und k geleſen werden, ſo machen ſie ebenfalls die gelinde Aussprache des langen ſ unmöglich, wie in den Wörtern wachſen, Lebſal, Drangſal, u. ſ. w. Sonderbar iſt es, daß in Oberſachſen das lange ſ vor p und t zu Anfange der Wörter, immer wie

ſch

sch ausgesprochen wird, gleichsam als ob es ohne dieses Zischen nicht zu dem p oder t übergehen könnte. Unsre Vorfahren müssen doch irgend einen Grund gehabt haben, warum sie z. B. schlagen, schweigen, schreiben, schmerzen, mit einem sch, und hingegen gerade die Wörter, wo das s im Anfange vor p oder t zu stehen kömmt, ohne das sch schrieben. Und sind denn nicht p und t gerade die beiden härtesten Laute ihrer Art, vor welchen man vielleicht nicht ohne Grund das Gezisch des sch zu vermeiden suchte, um sie nicht noch härter und rauher zu machen? Warum sollen wir nun diese Ausnahme nicht auch in der Aussprache beobachten, welche nicht ohne Grund im Schreiben gemacht ist? Der Niedersachse thut dieses beständig, aber freilich fällt er wieder in

den

den gegenseitigen Fehler, macht die Ausnahme zur Regel, und spricht slagen, sweigen, swarz, u. s. w. anstatt schlagen, schweigen, und schwarz, welches aber doch niemand thun wird, der seine Aussprache gebildet hat. Da es nun im Deutschen ein Grundgesetz der Aussprache zu seyn scheinet, dieselbe der einmal angenommenen Schreibart so nahe wie möglich zu bringen, so sollte man, auch in diesem Falle, nach eben dem Grundgesetze verfahren. Allein es ist freilich nie manchem zuzumuthen, seinen Sprachwerkzeugen Gewalt anzuthun, wegen eines einzigen Lautes, worauf weder Glück noch Wohlfahrt beruhet, ob derselbe mehr gezischt oder gelispelt wird. Aber wenn eine allgemein richtige Aussprache festgesetzt werden soll, so darf in diesem Falle der Niedersachse dem

Ober-

Oberſachſen gewiß nichts nachgeben, und der Lektre darf es bei dem erſtern für kein fehlerhaftes Geliſpel halten, wenn derſelbe ſtehen und ſprechen, anſtatt ſchtehen und ſchprechen, ſagt. Am Ende der Wörter aber iſt die Ausſprache des ſt wie ſcht völlig unerträglich. Wie rauh klingen die Konſonanten r, ſch, und t unmittelbar nacheinander, in Fürſt, Bürſte, dorſten, wenn es Fürſcht, Bürſchte, dorſchten, gehört wird! — Wir haben ſchon bemerkt, daß am Ende der Wörter und Silben anſtatt des langen ſ immer ein s aber ß geſetzt wird: es wird zwar das eine völlig ſo wie das andre ausgeſprochen, aber, in Rückſicht auf die Verlängerung des Worts, ſind ſie demohngeachtet eben ſo wie b und p, d und t, oder ch und k verſchieden. Eben ſo, wie

Die

Sie tuher Tag mit einem s schreiben, weil es nicht von Tauhen, sondern von Tag, und Bauch mit einem ch, weil es nicht von Bauen, sondern von Bauhen heißt, eben so schreiben Sie auch Beweis mit einem langen s, weil es nicht von Beweisen, sondern von Beweisen, und Fleiß mit einem ß, weil es nicht von Fleisen, sondern von Fleißen heißt. Ausschweig schreiben Sie mit einem ß, weil Sie nicht die Aeuße, sondern die Aeußen sagen; beschaft aber mit einem langen s, weil es nicht beßen, sondern beßen heißt. Allein wo muß denn nun eigentlich in der Mitte der Wörter ein ss oder ein ß geseßt werden? Man hat häufig angefangen, anstatt des ß und ss, allemahl nur ein s oder ein ss zu schreiben, weil man das ß für weiter nichts, als ein doppeltes s gehal-

ten

ten hat. Allein das ß iſt ein einfacher Laut, der vollkommen aus einem ſ und einem angehängten z beſteht, wodurch das ſ aber nicht verdoppelt, ſondern nur geſchärft wird. So wenig alſo ein einfacher Laut die Stelle eines doppelten, oder ein doppelter die Stelle eines einfachen vertreten kann, eben ſo wenig kann das ß anſtatt des ſſ, oder das ſſ anſtatt des ß, im Schreiben geſetzt werden. Der doppelte Mitlauter verkürzt immer den Wokal, ſo wie ihn der einfache verlängert; wollte ich daher die Maſſe, wenn es von Meſſer herkömmt, mit einem ſſ ſchreiben, ſo müßte ich nothwendig das a kurz ausſprechen, und dann würde man ſich nicht mehr eine Abmeſſung, ſondern die Materie oder den Stoff zu einer Sache darunter denken, worüber die Maſſe herfiel; wollte man aber

die Maſſe mit einem ß ſchreiben, ſo müßte man das a nothwendig lang ausſprechen, und dann würde man ſich wieder eine Abmeſſung darunter denken müſſen. Sie ſehen alſo hieraus, daß das ß nichts weniger, als ein überflüſſiger Buchſtabe iſt; auch wiſſen Sie nun gewiß, wo Sie ein ſſ oder ß ſetzen ſollen, indem daß ß, in der Mitte der Wörter, nur nach einem langen, das ſſ aber nach einem kurzen Vokale, ſtehen kann. Am Ende der Wörter aber, und vor einem t, kann daß ß auch nach einem kurzen Vokale ſtehen, und dieß iſt der einzige Fall, wo es die Stelle eines doppelten ſ vertritt, als in Haß, Faß iſt, wiſt, u. ſ. w. So wie man das lange einfache ſ am Ende der Wörter nicht ſtehen läßt, eben ſo ſucht man auch das doppelte lange ſ daſelbſt zu verbannen,

nen, und vertauſcht es mit dem gedehnten ß: aus eben dem Grunde ſcheinet man es vor dem t mit dem ß vertauſcht zu haben, damit nicht zu viele lange Figuren neben einander ſtehen ſollen; indem man alſo das e in wiſſet und iſſet auslieſs, ſchrieb man, anſtatt wiſſ't und iſſ't, wiſſt und iſt: wollte man iſt anſtatt iſſt ſchreiben, ſo würde dieſes auch im Schreiben einen Mißverſtand veranlaſſen, der ohnedem ſchon im Reden nicht zu vermeiden iſt. Noch eins müſſen wir nachholen, weswegen das Wort das, wenn es ſich auf ein Redewort bezieht, oder die Bindung iſt, mit ein ß, und wenn es ſich auf ein Nennwort beziehet, oder der Artikel iſt, mit einem s geſchrieben wird? Man kann ſich dieſes auf folgende Weiſe erklären: ſagen wir, ich wünſche, daß er kom-

ute, so heißt das so viel, als, ich wünsche das: er komme! Dieses das soll also die genaueste Bezeichnung desjenigen seyn, was man wünsche, welches aber hier nicht in einem einzigen Nennworte, sondern in einer ganzen Rede enthalten ist. Das Wort das muß also hier weit mehr bezeichnen, als wenn es vor einem bloßen Nennworte stünde; was war daher wohl natürlicher, als daß man auch auf dieses so bezeichnende das, durch die Verdoppelung des s, welche hier durch ß bezeichnet wird, einen größern Nachdruck setzte, den man wenigstens im Schreiben beibehielt, ob man ihn gleich im Sprechen nicht mehr beobachtete. Uebrigens werden die Wörter was, als, u. s. w., welche nicht verlängert werden können, allemal mit einem kurzen s geschrieben. — Das ich

verwirft die Sylbe des Französischen ch in den Wörtern Maschine, Marschall, Marsch, und ähnlichen. In solchen Wörtern aber, als Chaise, Genie, welche noch zu sehr das Gepräge ihres fremden Ursprungs an sich tragen, behält man bisher die französische Schreibart bei. — Von den übrigen Konsonanten ist nun wenig mehr zu bemerken übrig, weil bei der Aussprache und Schreibart derselben keine große Schwierigkeiten statt finden. Nur erinnern Sie sich noch, daß kein doppelter Konsonant nach einem langen Vokale stehen kann, und daß es also fehlerhaft wäre, wenn Sie z. B. Laken, Haken, u. s. w. mit einem k schreiben wollten. Eben so wenig kann das ck und tz nach einem andern Konsonante gesetzt werden, daher würde es auch fehlerhaft sein,

wenn man, Dampf und Hanf, deutsch Dank und Fritz schreiben wollte. Da man das pf am Ende der Wörter, als in Kopf, Zopf, u. s. w. deutlich hören läßt, so sollte man es auch im Anfange der Wörter nicht wie ein bloßes f aussprechen, und z. B. die Wörter Pferd und Pfand nicht wie Ferd und Fand lesen. — Bei dem r wird die schwächere, lallende, zwischen r und l schwankende Aussprache desselben, welche man Schnarren nennt, von einigen für schön und wohlklingend gehalten. Daß aber demungeachtet das Schnarren ein Naturfehler sey, siehet man daraus, weil diejenigen, die es thun, es größtentheils thun müssen, und das r gar nicht ohne Schnarren aussprechen können, da hingegen diejenigen, die es nicht thun, es doch thun könnten, wenn sie wol-

len.

len. Freilich klingt die allzurauhe und nachdrückliche Aussprache des r dem Ohre auch nicht angenehm, und man muß daher das Zittern der Zunge beim r nicht zu lange fortdauren lassen, damit es nicht gleichsam noch nachklinge, wenn das r schon ausgesprochen ist. — Hiebei wollten wir noch zuletzt bemerken, daß es auch eine Dehnung der Konsonanten giebt, welche ebenfalls im Reden länger oder kürzer ausgesprochen werden, je nachdem der Nachdruck verschieden ist, den man mit der Stimme darauf legen will, indem man gleichsam durch den Konsonant auf den Vokal einen Zulauf macht. Wenn man z. B. mit Nachdruck, nein, oder ja doch! sagt, so verweilt man länger auf dem n und j, um dadurch die Idee, die man ausdrücken will, gleichsam desto

[redacted]

[redacted] Mundart läßt man die Stimme in der Mitte eines Wortes auf dem Konsonant ruhen, um dadurch in dem Worte selber eine Art von Unterbrechung oder Pause zu machen, indem man z. B. sagt, so fall — en Sie doch nicht! und nun in der Mitte des Wortes fallen auf dem l die Stimme ruhen läßt, als ob man gleichsam mit dem Worte den Fallenden zurückhalten wollte. Wie lange ruhet nicht die Stimme auf dem l, indem man mit Nachdruck sagen will, still doch! Wie gern dehnet man das l in der Aussprache sonstklingender Wörter, indem man die Zunge zurückhält, daß sie nicht zu schnell zu dem folgenden Vokal hinüber schlüpfen soll. Diese Dehnung der Konsonanten aber läßt sich freilich nicht nach Regeln, sondern blos

nach der jedesmaligen Empfindung des Redenden bestimmen.

Funfzehnter Brief.

Beschluß.

Nachdem wir noch zuletzt ein etwas dürres und unfruchtbares Feld haben durchwandern müssen, so wollen wir uns nun noch einmal wieder erheben, und einen Blick in den grauen Alterthum, auf den ersten Ursprung der Sprache werfen. — Nachahmung des Tönenden in der Natur schienen zwar die erste Veranlassung zur Sprache gewesen zu seyn; aber wie wenige hörbare Gegenstände wurden vermittelst nachahmender Töne der Sprache einverleibt? Noch hat man für unsere Empfin-

[redacted]

te, veranlaßte sie doch den Menschen, die Gestalt eines sichtbaren Gegenstandes, vielleicht unwillkührlich, in seine Sprachwerkzeuge überzutragen, und ihn alsdann mit dem Tone zu benennen, den dieselben in dieser Lage beinahe von selber hervorbringen mußten. Diese innre dunkle Empfindung von der jedesmaligen Gestalt, und von der leichtern oder schwerern, geschwindern oder langsamern Bewegung der Sprachwerkzeuge ist es also höchst wahrscheinlich, welche das geheime Band zwischen dem Sichtbaren und Hörbaren geknüpft hat. Daher kömmt es auch, daß wir der ganzen Schöpfung um uns her, durch den Stempel der Sprache, ein unverkennbares Bild von uns selber aufgedrückt haben. Daher ist das E, wobei die Zunge die tiefste Wölbung des Gaumens

bezeichnet, in allen den obigen Wörtern ein Ausdruck des Tiefen und Ausgehöhlten. Das Niedersächsische Wort Kuhle, welches so viel als eine Grube heißt, ist vielleicht eines der ältesten Wörter in unsrer Sprache: lassen Sie uns die wahrscheinliche Entstehungsart desselben zu errathen suchen. Ein Mensch blickte vielleicht zum erstenmal in eine Tiefe herab, wovor er ein Kind oder seinen Nachbar warnen wollte, was war natürlicher, als daß seine Zunge auf die Höhlung des Gaumens wies, wodurch er in seinem eignen Munde, das was er sahe, nachzubilden suchte; das tiefklingende u mußte das Zeichen, was er davon geben wollte, höhlen machen; die übrigen Töne aber, worin nachdem das Wort überging, mögen vielleicht mehr zufällig gewesen seyn, je nachdem

kann sie in den Sprachwerkzeugen dem ersten am nächsten liegen. Das gewarnte Kind, so oft es diese Silbe sahe, sollte es jene Töne nachher nach, indem es vielleicht etwas hinzusetzte, oder davon abnahm, welches denn wiederum die Eltern, bei denen das Wort noch nicht fest genug war, dem Kinde, mit dem sie zärtlich sprachen, nachzulallen suchten, bis das Wort endlich nach manchen Umänderungen, Dauer und Festigkeit erhielt. Was nun von dem K gilt, das gilt auch von den übrigen Gaumenlauten. Diese nähere oder entferntere Aehnlichkeit der Gegenstände mit den Sprachwerkzeugen, vermittelst deren wir sie benennen, läßt sich auch in unser Deutschen Sprache, so wie wir dieselbe jetzt reden, und wie sie durch ihre zunehmende Verfeinerung sich immer weiter von ihrem ersten natürlichen Ursprunge ent-

fernt

fernt hat, nicht durchgängig mehr entdecken. Allein wir finden demohngeachtet, in den Ueberbleibseln aus dem Alterthume, und in den hin und her zerstreuten Wörtern, die noch am wenigsten von der Verfeinerung gelitten haben, die deutlichsten Spuren, von dem wahren ersten Ursprunge der meisten Wörter unserer Sprache, woraus immer klärer wird, daß sich nach dem Hauptgesetze, die Sprachwerkzeuge den Gegenständen ähnlich zu bilden, die einfachsten Laute zu Wörtern vereiniget haben. Und so wie bei den Wörtern, die aus mehrern Silben bestehen, eine Silbe immer die herrschende ist, welcher die übrigen untergeordnet sind, so ist auch bei den einsilbigen Wörtern, ein einfacher Laut der herrschende, welchem sich die übrigen nach ihrem Range, und nach ihrem Wohnorte

tum

tungen unterordnen müssen. Dieser herrschende Laut verändert nun mit seiner jedesmaligen Bekleidung auch seine zufällige Bedeutung, obgleich seine innre wesentliche Bedeutung beständig zum Grunde liegt, und unerschütterlich ist. — Das L. z. B. dieser biegsame Laut, welcher durch die Zunge, als das beweglichste und flüchtigste unter den Sprachwerkzeugen hervorgebracht wird, bezeichnet vorzüglich auch das Schnelle und Flüchtige sowohl außer uns in der Natur, als den schnellen und flüchtigen Uebergang der Zunge zur Bezeichnung des Angenehmen in unsrer eignen Seele. Was in der Natur ist aber wohl schneller und flüchtiger, als das fließende Wasser, die wallende Fluth, der fliegende Pfeil, das blendende Licht, und der zuckende Blitz? Was ist leichter, und

bahet auch zu jeder schnellen und flüchtigen Bewegung geschickter, als das zitternde Blatt am Baume, die sichelherniederfallende Flocke, und die weiche gekräuselte Wolke? Was ist in unserer eignen Seele, das die Sprache leichter zum Ausdruck hinüber lockt, als die angenehmen Empfindungen des Glücks, der Liebe, des Lobes, Gefallens, und Billigens? Welcher Gefühl in unserm Körper ist lockender zum leichten und schnellen Ausdruck, als das Gefühl des Lebens, des Leibes und der Glieder? — So wie über beim Genuß einer übelschmeckenden Arznei die Zunge aus Ekel und Ueberdruß im Munde wälzt, so bezeichnet auch das Lallen gerade das Gegentheil vom Angenehmen, als das Leere, das Kleine, das Leidende, und das dem Anscheine nach Traurige, und dem

To-

Tode ähnlichen Liegen und Schlafen. Das P und die verwandten Gaumenlaute scheinen mehr die Gestalten der Dinge zu umfassen, das L und die verwandten Zungenlaute aber scheinen mehr die verschiednen Bewegungen der Dinge außer uns, und der Empfindungen in uns, nachzubilden. — Es ist gewiß keine thörichte Mühe, die Wörter auf die Art in ihre einfachsten Bestandtheile aufzulösen, und den herrschenden Hauptlaut in denselben aufzusuchen, da uns dieses die wichtigsten Aufschlüsse über die Entstehung und das Wesen aller menschlichen Begriffe geben kann, die bei ihrem ersten Ursprunge freilich nicht so fein, aber vielleicht wahrer gewesen sind, als sie es jetzt, bei ihrer höchsten Verfeinerung, noch seyn können. Wie sehr wünschte ich daher, mich jetzt in diesen

reitzenden Betrachtungen verlieren zu können, um durch den getreuen Spiegel der Ursprache in die Tiefen des menschlichen Geistes zu blicken: aber wie weit würde mich dieses führen! Ich begnüge mich also damit, Ihnen wenigstens noch einen Blick in das innerste Heiligthum der Sprache verschaft zu haben, und lasse den Vorhang fallen.

Inhalt.

Inhalt.

S.

Das Vergnügen, welches die nähere Kenntniß der Sprache gewährt. 1

Ihr Endzweck und ihr Rang unter den übrigen Wissenschaften. 7

Die Kraft der Sprache, aus einzelnen Bildern, die schon in unsrer Seele liegen, neue Bilder zusammenzusetzen. 20

Diese Kraft der Sprache aus einer kleinen Erzählung entwickelt. 23

Erste Darstellung eines Hauptunterschiedes zwischen den Wörtern. 27

Digitized by Google

S.

Fernere Entwickelung der Ideenvermehrenden Kraft der Sprache. 31

Aufmerksamkeit auf unsre Vorstellungen bei den einzelnen Wörtern. 38

Vorläufige Eintheilung der Wörter in Bildwörter, Tonwörter, Empfindungswörter und Verhältnißwörter. 42

Nähere Entwickelung dieser Verschiedenheit der Wörter aus dem Anfange einer Geßnerschen Idylle. 43

Von der Kraft des eigenthümlichen Nahmens, und des bezeichnenden Worts der, in dem Anfange der Geßnerschen Idylle. 46

Ein Blick in den Bau der Rede, und fernere Entwickelung eines Hauptunterschiedes zwischen den Wörtern. 49

Unsre Vorstellung von der Vergangenheit. 54

Von

S.

Von dem Worte aus, so wie es in der Geßnerschen Idylle stehe, mit Rücksicht auf die demselben ähnlichen Wörter. 60

Von dem Worte seiner, so wie es in der Idylle steht. 65

Von dem Worte in, so wie es in der Idylle vorkömmt, nebst einer Darstellung mehrerer diesem ähnlicher Wörter, und ihrer innern Natur. 66

Verschiedenheit unserer Vorstellungen von der Vergangenheit. 70

Ein Blick auf die Bildung der Wörter. 81

Vom Ausgehen und Uebergehen einer Handlung. 83

Unterschied zwischen Ort und Ziel. 84

Unterschied zwischen den besondern und allgemeinen Nahmen der Dinge. 91

Nutzen der allgemeinen Nahmen. 94

S.

Von den Tonwörtern bei Gelegenheit des Worts rauſchen in der Geßnerſchen Idylle. 98

Wir drücken der lebloſen Natur durch die Sprache unſer Bild auf. 101

Ein neuer Blick auf die Bildung der Wörter bei Gelegenheit des Worts entblößt in der Geßnerſchen Idylle. 105

Bemerkung eines neuen Unterſchiedes zwiſchen den Wörtern, in ſo fern ſie organiſirte oder unorganiſirte Gegenſtände bezeichnen. 106

Fernere Entwicklung unſrer Vorſtellung von der Vergangenheit. 109

Vorzug der Sprache vor dem Gemählde. 115

Verſchiedene vorläufige Bemerkungen bei der Gelegenheit, wo Amyntas in der Geßnerſchen Idylle rudernd eingeführt wird. 116

Von der Anrede. 125

Fer-

Fernere vorläufige Darstellung des Unterschieds zwischen Ort und Ziel. 127

Von dem Worte dieses, und seiner bezeichnenden Kraft. 128

Von dem Worte wild, so wie es in der Idylle vorkömmt, und dem Unterschiede zwischen Beschaffenheit und Eigenschaft. 130

Unsre Vorstellungen von der Zukunft, und wie wir sie bezeichnen, indem wir sie uns erst mittelbar denken. 136

Wie wir unsre Vorstellung von der Vergangenheit bezeichnen, indem wir sie uns erst mittelbar denken. 138

Von dem Worte mein, so wie es in der Idylle stehe. 140

Von dem Worte dein, in der Idylle, seiner Art, und seinem Nutzen in der Sprache. 145

Fernere Darstellung vom Ausgehen und Ue-

Digitized by Google

S.

Uebergehen einer Handlung, bei Gelegenheit des Worts hingeworfen, in der Idylle. 143

Von dem Worte seyn, so wie es in der Idylle vorkommt, seiner Natur und seiner Ideenverbindenden Kraft. 149

Hintandenkung einer Vorstellung an die andre, oder Umgebung der einen mit der andern, bei der Gelegenheit, wo der Wipfel eines Baumes, in der Idylle, ein Spiel der Wellen genannt wird 153

Die Geßnersche Idylle selbst, woraus bis jetzt die Hauptbegriffe in Ansehung der Sprache gelegentlich entwickelt sind. 156

Einige Rücksicht auf das Ganze der Sprache. 160

Sie kömmt unsern Sinnen bei der Betrachtung der Natur zu Hülfe. 162

Sie

S.

Sie giebt unserm Gedächtniß Dauer und Festigkeit. 166

Es scheinet, als wenn Gott durch die ganze Natur dem Menschen die Sprache in den Mund gelegt, und sie zu dem Endzweck schon von Anfang in die Schöpfung gleichsam mit eingewebt habe. 173

Nähere Entwicklung des Unterschiedes der Wörter, so wie sie in der Idylle vorkommen. 181

Hauptwörter. 183

Unterschied zwischen denselben, nach den Gegenständen, die sie bezeichnen. 188

Nähere Entwicklung des Unterschiedes der Hauptwörter, in so fern sie organisirte oder unorganisirte Gegenstände bezeichnen. 193

Ein anderer Unterschied der Hauptwörter, in so fern sie besondere oder allgemeine Nahmen sind. 197

S.

Noch ein Unterschied der Hauptwörter, in so fern sie etwas anzeigen, das wirklich an und für sich besteht, oder etwas, das wir uns nur als an und für sich bestehend vorstellen. 200

Verschiedenheit des Eindrucks, den diese Arten von Wörtern auf die Seele machen. 211

Von den kleinen Wörtern der, die, das und ihrer bezeichnenden Kraft. 224

Von den kleinen Wörtern sein, er, du, dieses u. s. w., so wie sie in der Idylle vorkommen. 227

Ihre Verschiedenheit dargestellt. 228

Vom Unterschiede des Geschlechts der Dinge durch der, die, das. 230

Entwicklung der Bestimmungswörter auseinander. 233

Figürliche Darstellung derselben. 241

Uebergang zu den Beschaffenheitswörtern. 241

Fer-

S.

Fernere Entwicklung des Unterschieds zwischen Beschaffenheit und Eigenschaft. 246

Licht und Schatten in der Sprache. 247

Uebergang zu den Wörtern, die etwas außer einem Gegenstande bezeichnen, das sich auf ihn bezieht, ohne eine Eigenschaft desselben zu seyn, als dort, jezt u. s. w. 249

Der Begriff von Zeit und Zahl. 251

Der Begriff von Ort. 253

Verhältnißwörter, wodurch wir eine neue Vorstellung in den Zusammenhang aller unsrer übrigen Vorstellungen hineinpassen, als gewiß, vielleicht, dennoch u. s. w. 255

Von dem Bau der Rede. 267

Derselbe aus dem Bedürfniß sich verständlich auszudrücken entwickelt. 268

Von dem Worte ist, und seinem wichtigen

S.

tigen Einflusse auf den ganzen Bau der Rede. 274

Eintheilung der Wörter nach dem Bau der Rede in Nennwörter und Redewörter. 279

Unterschied zwischen Ziel und Zweck einer Handlung. 281

Von der Hinanfügung an die Rede. 285

Unterschied zwischen Ziel der Handlung und Ziel der Bewegung. 288

Von der Einschiebung in die Rede. 291

Von der Bindung der Rede. 295

Von dem Erklärungsworte. 309

Licht und Schatten in der Sprache. 316

Der richtige Gebrauch der Unterscheidungszeichen aus dem Bau der Rede entwickelt. 320

Von den Fugen der Rede. 329

Darstellung derselben in einem Beispiel. 338

Besons

S.

Besondere Darstellung der Fugen des Nennworts. 337

Von der mehrfachen Zahl. 340

Auflösung einiger Schwierigkeiten in Ansehung des Zweckworts, warum man z. B. sagt, ich danke dir, u. s. w. 351

Auflösung einiger Schwierigkeiten in Ansehung des Zielworts, warum man z. B. sagt, ich lehre dich, frage dich, u. s. w. 360

Von den unpersönlichen Redewörtern. 369

Eintheilung derselben. 372

Warum einige immer das Zielwort und andre immer das Zweckwort nach sich haben, oder warum wir z. B. sagen, mir träumt, und mich freuet. 379

Von den Präpositionen oder Fügewörtern, als in, an, auf u. s. w. 395

Fügewörter, bei denen man sich sowohl Ort als Ziel denken kann. 399

S.
Bei denen man sich beständig ein Ziel denken muß. 400
Bei denen man sich niemals ein Ziel denken kann. 409
Bei denen man sich einen Zweck denkt. 410
Die nahe an die Bindungen grenzen. 414
Die aus einem Fügeworte und einem Hauptworte zusammengesetzt sind. 422
Tabelle von den deutschen Präpositionen oder Fügewörtern. 426
Von den Fugen des Redeworts. 427
Die Bezeichnung der Wirklichkeit. 428
Die Bezeichnung der Vergangenheit. 432
Die Bezeichnung der Vollendung durch haben und seyn. 439
Die Bezeichnung der Zukunft. 442
Die Bezeichnung des Uebergehens einer Handlung. 443
Uebergang des Redeworts zum Eigenschaftsworte. 448

S.

Licht und Schatten in der Sprache, durch diese Verwandlung. 450

Von der Bildung der Wörter. 451

Von den einfachen Lauten, woraus die Wörter bestehen. 454

Von den Silben und ihrer bedeutenden Kraft. 455

Von den einzelnen Tönen, welche durch die Buchstaben im Alphabet bezeichnet werden. 460

Von der Schrift dieser Töne. 463

Das Wesen der Vokale. 465

Entwickelung der einzelnen Laute aus den Sprachwerkzeugen. 468

Vom Alphabet. 470

Von der richtigen Aussprache und Schreibart der Vokale. 476

Von der Dehnung des Vokals. 477

Die richtige Aussprache des e. 499

Vom th. 501

Von

Digitized by Google

S.

Von der richtigen Aussprache und Schreibart der Konsonante. 504

Vom c. 508

Von der richtigen Aussprache des ch, g, j und k. 511

Vom Unterschiede des f und v im Schreiben. 519

Von der richtigen Aussprache und Schreibart des ſ, s, ſſ und ß. 523

Von der richtigen Aussprache des r. 534

Von der Dehnung der Konsonante. 535

Vom Ursprunge der Sprache. 537

Wahrscheinliche Verbindung zwischen dem Sichtbaren und Hörbaren. 538

Durch ein Beispiel erläutert. 540

Vom L nach seiner innern Bedeutung. 544

Beschluß. 545

Digitized by Google

Digitized by Google

Digitized by Google